朝鮮日報
二十六日夕刊四面
京城府堅志洞三十二番地 發行所 朝鮮日報社
代表電話光(二)二〇〇〇番

社說

電氣府營은當然
府民奮發이必要

一

電氣와瓦斯事業을府營으로하자!는 것은 인제는 全京城府民의 要求로되엿고 또이러한일에 關心하는 天下의 公人들의 定論으로되려고한다 電氣瓦斯水道等都市의住民과 密接한關係를가지는事業에 至大한關係를가지는事業이 市或府等公共團體의直接經營인 公營으로되는例는 이제에잇서 碌碌하게 들고잇슬때가아니다 다만 어떠케하여야 노켜서 아니될時機에 반듯이貫徹되어야할이 府營의案을 되도록 順當하게 落着지어야하겟느냐?에 잇는것이다 向者京城府會議員을 中心으로 이問題가 提唱될때 簡單한一節을 이에 加하엿슬 뿐이엇스니 이는當然한이 問題가 冗說을 要치안함에잇섯슴이다 이제에四十萬府民이 이問題를 들고일어나려하는판에 다시一筆로써 그奮起가 가장效果的으로 되거라고외처두기로한다

二

京電會社의 巨大한利益을거두는內容은 昨紙에도 摘拔한바잇섯고 昨夜의府民有志二百餘名의 會合으로 電氣瓦斯府營期成會가 成立되여 가면서 그實相의가지가지를 發表하게되려니와 民間의一個營利會社로서이를獨占하야 府民의利益을第二義로보고 그利益을吸取함이一年一百七十餘萬圓 乃至二百萬圓에達하는現狀이니 이收益의反面에 府民의利益이얼마컴이나 損失될줄알것이며 이것이一旦府營으로 되는때에는 直接으로 府民의利益의뛰문에 모든料金을 減下하지안터라도 그의豐富한收益은 府民의利益을本位로하는 府의各般施設에必要한 財源의主要項目으로될것이다 뿐아니라 편벽된 私營會社的의 利害觀을떠나서 府의計劃의大局으로보아 모든計劃을 進行한다하면 이것은그私利的見地에서 맛지는듯하면서 實相은府의永遠한發展의뛰문에 큰動力이될것이다

三

무엇이府의發展의뛰문에 큰動力이되는가? 交通機關의如何가 府民의生活과 및府의發展上에 至大한關係가잇는것은 두말할것업거니와 年來로京城府外로된麻浦 淸凉里 往十里等郊外地와 昌慶苑을지나 東小門內一帶의住民들은 그生活上의 至密한關係가잇는 市內交通의뛰문에 電車區域擴張同複線敷設과 或은 그線路의延長等을 懇切히希望도하고 또猛烈히運動도 하엿스나 그는一顧도빌리지안코 어름어름그當面을 비켜넘어갓섯다 그態度의 道德的批判은 차라리無用타고하고 이것이 私營機關인外닭에 目前收益의 減少의뛰문에 이를斷行하려고아니하엿고 그와가튼交通機關의 不備는 前述한郊外各地의 善良한住宅地로하야금 오즉要望의人士들만노아두고 逐日發展하는 自然的傾向을 沮害함이잇섯스니 府營의實現은 이러한目前三尺의 私利的見解를버릴수잇고 그리하야交通機關의擴大普化는 京城의西園 閑靜한郊外에 새로운住民들을集中하면서 結局의收益을 새로히增進하게될것이니 이것은京城府四十萬住民과 隣接한府外의住民들이 合力하야그貫徹을期必치아니하면아니될일이다

四

京城의電氣가 三十年以前에 잇서 佛蘭西人으로 米國人으로 日本人으로 그리고與成變爲의 以後에는 全혀오늘과가튼 東京 大阪의大財閥의 手中에 그經營權이 掌握되어잇는것이다 東京大阪에 떨어져잇는經營者들이 마치戰線을떠나잇는 總參謀部가 오즉慘憺한 激擊을 命令할수잇는것처럼 京城府와및그隣接地 五十萬住民과 또는그將來할發展의大局을 돌아보지안코 오늘날까지의巨大利益을 獨占하여온것은이미追及할수업다하더라도 지금부터以後 府의利害上 至大한關係가잇는이事業은 斷然府營으로 되기를 確保하여야한다 三十年의期限이이미차서 그의經營權은 府에還還하여야하게되엇거니 만일그理由를二三으로하고 이機會를거저넘기는바잇다하면 그는斷然되찻기어려운府民의大損失로될것이다 이는關係各機關과 府民과府의隣接地住民全體가 長驅大進의勢로써 그必成의奮鬪를 要할바이다

石軍作戰에異常
奉天軍戰備完了
廣東側의資金援助가잇스니
形勢는石軍에不利

【北平廿五日發電通】 平漢線方面의軍事行動을開始한以來아즉一回도衝突이업스며大名方面의衝突說도無根이다此는石軍이津浦線突出計劃에齟齬를起하야幕進과의間에石軍의形勢는漸次不利하게轉하고잇서石軍獨特인晝夜兼行의策戰도效果를내이지못하고잇다

【天津廿五日發電報聯合】 津浦線方面에잇서서의奉天軍의防備가完了하엿슴으로滄州에第二集團司令部를設하고石友三軍에對하야積極的攻擊에出하기로되엿다此를督戰코자王樹常氏는今日午後三時滄州에向할豫定이다

【廣東廿五日發電通】 廣東政府는臺者에鄒魯氏를北上케하야石友三氏에五十萬元孫殿英、宋哲元、龐炳勛氏等에도五十萬元식을手交하엿는바다시今明日中에百萬元을送附하기로決하고孫、宋、龐等은數日中에活動을始할模樣이라고政府側은稱하고잇다

長江沿岸에水害
滬寧線은不通

【上海二十五日發電通】 中部中國各地는降雨가繼續하야長江은大增水로因하야沿岸漢口、南京鎭江、蘇州等은水害를입어서滬寧線은二十五日夜來로不通하게되엿다

汪公使北平에
張氏와協議

【奉天廿六日發電通】 駐日中國公使汪榮寶氏는今日午前九時四十五分瀋陽驛發北平에赴하엿다同公使는北平에서學良氏와會見하고萬寶山、朝鮮事件에對하야協議를行하고兩三日滯在한後南京에赴할豫定이다

露國通商部
北滿市場을危脅
各國商品을驅逐
一割乃至三割의低價로

【哈爾賓廿五日發電通】 當地에在한露西亞通商部는잘보이는곳에自國商品의陳列館을設하야陶磁器、衛生材料、硝子製品、고무管、타이어、세멘트、鐵板、레ー루亞鉛引鐵板、農具、燐寸、毛皮罐詰、酒、煙草、菓子其他多數의露西亞商品을陳列하고市價보다一割乃至三割程度의低價로販賣하야各國商品의驅逐에銳意努力하고잇는바更히露西亞織物신지케ー트石油、石炭 신지케ー트의活動은可觀할者이잇서將次各國品을驅逐하고北滿市場을壟斷하려는形勢를示하고잇다

蔣氏의通電
『朝鮮事件』通電은延期

【上海廿五日發電報聯合】 中國紙所報에依하면蔣介石氏는朝鮮事件에關하야「國民에게告하는書」는急히發表를延期하고別로히共産軍討伐進行中石友三氏의反亂同軍의湖南、湖西侵入의報에依하야急遽히前線으로부터南昌에歸還하야彼等反動軍閥을反擊할時를待하고잇다고하는意味의通電을發하엿다

兩藏相會見

米國「후ー버ー」大統領의獨逸의經濟的危機에關聯하야提唱한國際一年間「모라토리움」問題에對하야過般合衆國「메론」藏相은佛國의諒解를求하라渡佛하얏다寫眞은巴里에到着하자메론藏相을訪問한후랑당佛藏相

共産團體彈壓으로
到處에市街戰續出
官憲과共産主義者間에
西班牙의不安相

【매드릿드發】 西班牙臨時共和政府는成立以來各地의過激한共産主義運動外닭에困難을맛고잇는데最近은其被害가尤甚하야形勢逐日惡化하는狀態로畢竟現在의民主主義共和制의基礎까지威脅키에至하엿슴으로『사모라』政府는遂斷然共産主義團體에大彈壓을加키로決定하고『매드릿드』及『쉬비라』에서重要首腦者를一網打盡으로逮捕하고其本據를强制로閉鎖한外革命的勞働團體에屬한全國의勞働組合全部에對하야『非合法』의宣言을하기로決하엿다그리하야모든罷業은먼저十日以前에通告를發한後行치안는限一切不法으로하고違反者는嚴罰하는緊急勅令을公布키로되엿다此彈壓으로各地에서官憲側과共産主義者側間에重大한武裝衝突이續發하야『치라나』『쉬비라』『빌세로나』에서는多數의死傷者를내엿다特히『쉬비라』에서는終日市街戰이行하엿는데直時戒嚴令을布하엿다

朝鮮事件을
聯盟總會에報告
王家楨氏廿四日에北上
北平서張氏와會見

【上海廿五日發電通】 外交部次長王家楨氏는昨夜七時津浦線에서北上하엿다王氏는北平에서學良氏와會見하고朝鮮萬寶山事件에關한中央의對日方針을說明한後赴奉하야張作相氏와도會見하야協議하고八月十日頃에蔣作賓氏와가티哈爾賓發渡歐하야九月壽府에서開催하는國際聯盟會議에出席할模樣이다그리고王氏는今回의不祥事件을聯盟總會에報告할豫定이라고말하고잇다

獨首相、外相
秘密히歸國

【伯林廿五日發電通】 二十四日倫敦으로부터歸國의道에就한七個國會議出席獨逸代表『색류ー닝』首相『쿠류스』外相은本日

到處에反日感情

內蒙古에서
日人二名被殺
屯墾軍에게

【奉天廿五日發電通】 興安屯墾區의屯墾軍으로因하야洮南과黑龍江의國境附近에서虐殺된日本人二名中一名은鳥渙旅館主伊杉國太郎으로六月二十日頃에團司令部所在地洮安으로發致되야一行은同地山中에서屯墾軍第三團團長에게銃殺된것이判明되엿다

興安嶺方面
旅行은危險
中國兵反日感情激化로

【奉天廿五日發電通】 興安嶺一帶의開墾事業을保護키爲하야駐屯하는軍隊는步兵三團騎兵一團砲兵一團(約三萬六千名)이며此等中國兵의對日感情은近來依然惡化하야日本人遊歷者에對하야嚴重히監視케하는態度임으로洮南、索倫方面의旅行은危險하게되엿다最近同方面의遊歷者가잇슴에따라서日本官憲에서도同方面日本人旅行者에는特別한注意를하고잇다

上海反日會又
復日貨抑留

【上海二十五日發電通】 二十四日反日會檢査隊가日本棉花會社의綿絲二十梱을不法抑留하엿슴으로總領事館은今日市政府에對하야嚴重히抗議하엿다

佛銀行의
金準備高
五百七十八億九千萬法

【巴里二十五日發電通】 佛蘭西當局에就하야確聞한바에依하면目下佛蘭西銀行의金準備高는五百七十八億九千六百萬法으로此中에는輸送中에잇는十二億五千萬法의金塊와二十四日英國으로부터七億法의飛行機로輸入한十噸의金塊도包含되엿다한다當地銀行業者는佛國으로부터의金塊輸入은今後도繼續하야行할것이라고言明한다

英蘭銀行서
金塊賣却
三百七十七萬餘磅

【倫敦廿五日發電通】 本日英蘭銀行은金塊賣却에關하야左와如히發表하엿다 最近當行은價格三百七十七萬三千二百五十磅에相當한金塊를賣却한바其大部分은佛蘭西에輸出된것으로此外金貨幣四萬八千磅을輸出하엿다對米磅爲替率은四포인드八四十六分에하게되엿다

「쳅」伯號
北極向發
二十六日午前四時

【「레ー닌그라ー드」廿五日發電通】 露西亞極北探險碎氷船마리강號와協力하야極北地方의神秘를探하려二十四日「후리ー드리히스하펜」을出發한「쳅펠린」伯號는二十五日午後八時(日本時間二十六日午前二時)當地에到着하엿다當地에서備品積込及乘組員交代를마친後二十六日午前四時遂極北의하늘을望하고飛翔하게되엿다

米國務長官
獨大統領과會見
廿五日伯林에到着

【伯林廿五日發電報聯合】 週末을伯林에서보내려고昨日倫敦을出發한米國務長官「스팀손」氏는本日午後伯林에到着하야直時米大使館에入하엿다同氏는廿七日「힌덴부르그」大統領과會見하고同日午後倫敦에歸할터이다

大審院의
新判例
遺言에對하야

【東京廿五日發電報聯合】 遺言에는公正證書에依하는것과秘密證書에依하는것의二法式이잇다後者의境遇는證人과立會人은遺言의內容을보지안코封筒에만署名하게되는바偶然히受遺者(遺言으로遺産을相續하는者)가證人으로서秘密證書에署名한것이民法第千七十四條에規定한『受遺者는遺言의證人又는立會人이되지못함』에違反한다는實際問題가出하야大審院民事部第一部池田裁判長係로審理中이던바二十五日受遺者가證人又는立會人이된遺言은無效라는民法을解釋한判決을下하야近近新判例로서公示하기로되엿다

「룸펜」石友三!
今回의北方政局의動搖는
『빵』을爲한戰爭

「먹지안코는살수업다」고反張의統爭을導한것은「룸펜」石友三氏이다 이에石氏에게 同情하야 行動을가티한사람은 宋哲元 孫殿英氏等그山西省內의「룸펜」組이다 이것을利用하야 自己의目的을達하라고하는廣東派는多年의 友誼와自己에게 봉풍이아니될런임으로 極密히援助를與하고잇는것이韓復榘 馬鴻逵兩氏이다 그래서 이사람들은 如何히하야活路를求하겟는가에對하야 數個月間에亘하야愼重히熟議를거듭한結果 廣東政府의成立을好機로 此에呼應하야 一擧에河南의地盤을奪取하라한것과 張學良氏를動케하야 北方派의北方政府를計劃한것 南京을倒하고다시금北平에侵入할것을夢想한것 卽時北平을襲擊할이 卽南京을倒할所以라고생각한것等等이다

그 結果로一致한意見은

一、蔣介石의獨裁專政과三民主義의統治는只今에 全國指彈의的으로잇서서 此에反對함은卽國民의 同情을得하는것이며 또한蔣介石氏는 一切를拋棄하고 共産軍討伐에向하엿는바그結果는 반듯이失敗하고 結局은 不得已下野外遊케될것이다 그래서南京은 蔣系의群雄割據이다

二、廣東政府는 反蔣의關係에잇서 吾人과一脈相通하나其實證는依然三民主義이며 國民黨의獨裁政治이다 特히其派別은極히複雜하며 結局民國以來로屢屢現出한 廣東政府와其終局을가티할것이다 하물며實力이업는데잇서서는 北伐파가튼것은婦人의꿈이다

三、江西의共軍은 南京側의宣傳과如한者가아니라 革命에잇서서의武裝同士의 失業者이다 此에證明되는바와가티 萬若蔣介石氏로討伐을成功한境遇에는北方各軍도부르기를 第二의共産黨으로써한다는것은 明若觀火한것이다 卽左右間討伐을當할것이니 卽이것이北方各軍의運命인것이다

四、張學良氏는一個의「모던ー보이」에不過하다 昨夏의中立을約束하면서 蔣介石氏에게實收되여北方各軍을今日의窮境에陷하게하고 다시금副司令의空名을擁하야北方의善後問題를擔任하면서 少毫도誠意도업고 또한何等此에對한實力도업다고할에잇다 此際에張學銘氏가말하는것과가티南方에잇서서蔣介石氏는 共産軍討伐로因하야北方의狀態를돌보지못하며

北에는張學良氏가病으로軍事를 指揮키가不可能함을안石友三氏는 또한東北派에는 張學良氏의病으로 內部에큰潮流가흠너서 그리하야平津地方에잇서서의 反蔣運動의構想以上으로 深刻을加함을알고 또한南京政府의財政難과廣東政府의案外로 存續하는것과그리고 湖南 江西에잇서서의各軍隊의不滿과를헤아린結果드되여今月中旬에右로山東勢力의諒解를得하고 左로山西「룸펜」組의援助를得하야 마침내먼저活路를平津에求하야 東北軍을關外로驅逐하는것이 卽反蔣戰의 有力한方法이라하고 前線平漢線의列車를差押하고 武裝解除에잇는東北軍의騎兵을 그래서張學良氏에게向하야는北方各軍의給與조차保證키 不能한中華民國陸海空軍副司令이 어되잇는가 가튼兩軍으로하나에게는厚하고 하나에게는薄하니 不平이이보다큰것은업슬것이다 速히責任을負하고關外에撤退하면몰으거니와不然則 實力으로써決戰할뿐이다 此一電이電報局에서업새인것은말할것도업다 此에對하야 東北軍은匪賊와如히 兵하야戰備를整頓하야 討伐을聲明하고잇는바 그眞意는 먼저一戰을交하야 戰勝케되면 平津에!敗戰하면 關外로退去하라고하고잇다 此는要컨대北方에잇서서의今回의政變은 反蔣의 政治的理由보다도「룸펜」石友三氏의地盤奪取의鬪爭이重要한原因으로 石氏가廣東政府의命을受하야 十七日順德에서第五集團總司令에 就任한것은 그큰「엥」運動에 鬪爭名義를가질뿐이다

平津으로進擊하는「룸펜」軍의目的은「살기爲하야」하는것임으로 士氣가東北軍과다른것이다 그래서閻錫山 馮玉祥氏와如한 過去의巨頭가此生活戰爭으로부터 將外로除하게된것은 特히注目되는同時에 今年의北方時局은 閻、馮時代로부터石、韓時代로轉換하엿다할것이다

世界週史

倫敦政治家會議
石友三軍大勢不利
日、中交涉의其後

◇ 지난十一月以來 獨逸을掩襲한財政的危機! 그것은오로지獨逸의破綻만을 意味하는것이아니오 去十九日獨逸外相『크루티우스』氏가新聞記者에게發表한바와가티 獨逸相對의債權國인英、米、佛、白等諸國의財政上에도重大影響을招來하는것이事實이엇다 이에只今外지政治的으로나經濟的으로나獨逸과對立反目해오든佛蘭西도表面態度를緩和하야카지범『獨逸經濟의危機를救援하자』는聲色을보이며十八、十九兩日間의巴里에서의佛獨會商으로되고 左와如한『콤뮤니케』의發表를보게되엿다

獨、佛會議中『브류ー닝』氏는佛蘭西側에對하야 獨逸의財政經濟의現狀을詳細히說明하얏스며 佛蘭西는此의救濟에關하야 佛國案을提出한後繼續하야 獨逸財政의危機打開와 兩國의永續的協力을相互希望하는意味에서廣範圍에亘한意見을交換하얏다

그우에뒤밋처 二十日부터倫敦에서開催된 所謂政治家會議는 日、英、米、佛、伊、白、獨七個國의代表가 參集하야 前後四回의會議를거듭한後 二十三日에이르러左와如한獨逸의財政的危機脫出勸告案이란것을 可決하고卽時『콤뮤니케』를發表한後 閉會되엿다

一、最近國際銀行監督下에獨逸國立銀行에容許된 一億弗의『크레딧트』는 滿期와同時에三個月間延長할것

二、各國財政機關은 現在獨逸에對하야가지고잇는『크레딧트』의額을 維持하기爲하야協同一致의方策을取할것

以上의結果에對하야 米國大統領『후ー버ー』는『直接으로는獨逸에 間接으로는世界의經濟的安定을實現할完全確實한基礎를 置한것이다』라고外지大讚美하엿거니와 요만決議로 果然瀕死의獨逸財政이蘇生하며 所謂第三期의危機에直面한世界經濟가回復될수잇슬는지? 그將來가一層注目된다

◇ 石友三軍이反旗를들자第一着으로石家莊을占領하고 二十三日에이르러서는 正定을占領하야一時奉軍不利 石軍有利의誇張的宣傳을듯게되엿다 그러나一方에서는 石友三이이미中央에降服을請하얏다는消息도들니며 南京의國務會議에서는 去廿四日石友三의本兼職을褫奪하는同時逮捕令까지發布키로하얏다하고뒤니 軍事的으로卽接相持케는奉天側은 二十三日張學良名義로 石友三討伐令外지發布하야大勢의眞相은 石友三側에對信不利한것을짐작케한다 大局으로보아石軍의今番行動은 確實히無謀를면하는것이라고안홀수업다

◇ 朝鮮事件中心의、日中交涉은相當히움직일傾向잇다 去十七日國民政府는 第二次의正式抗議를日本政府에提出하고 뒤니어兩國間에交涉은展開되는中이나아직誠實한結末은못보앗다 今番事件의調査責任을지고來訪하얏든在日公使가二十四日奉天으로退去케되엿스니 그의報告如何는今番交涉에重大關係를갓게될것이오一方萬寶山問題에對하야서는中國側도이事端을分離하야 去二十二日大要左와如한第一回의正式抗議를日本側에提出케되엿다

一、萬寶山에잇는日本警官의卽時撤退

一、萬寶山朝鮮農民의退去

一、同地方의小作契約의根本的取消

一、同地方農民이바든損害의補助

一、小作契約取消에따르는朝鮮農民의訴訟問題는吉林交涉員과日本領事館에交涉할것

이에對하야日本側은大正四年에締結된日本人及朝鮮人의滿洲居住、營業、旅行等에關한日中條約을無視한것이라하야相當히反駁的態度를取할것이라고하니 이問題亦是좀처럼쉬울것갓지안타 中國에잇서서排日의聲이놉허가는渦中에서日中交涉은어되로갈는지? 갈사록興味를쇠은다

(七月二十六日午後一時記)

萬難을排除하고
三省廢合을斷行?
與黨도實現에努力하겟다고
江木鐵相에進言

【東京廿五日發電通】 安達內相은二十四日夜十一時後江木鐵相을私邸로訪問하고最近重大問題化하려는省廢合에就하야約一時間에亘하야密議한바其結果大體로萬難을排하고既定方針대로斷行키로一致한듯하고更히民政黨의山道幹事長은二十五日午前八時半江木鐵相을訪하고二十三日夜의關係三閣僚와幹部의懇談會經過를報告한後곳外지拓務省廢止農林商工兩省의合併을斷行할決意를披瀝하엿는데鐵相도斷行할決意를表明하고今後政府와與黨이協力一致하야此에實現에努力키로하고九時半會見을終하엿다그리하야安達、江木、井上의三主査는速히準備委員會의議를了한後首相에報告하고首相으로부터關係閣僚에諒解를求한後審議會에서此를決定할方針下에最善의方策을講할豫定이다

政府의整理에
는不期待
政友會의意見

【東京廿五日發電報聯合】 行政整理의犧牲이되려하는省廢合問題를中心으로閣內不統一의醜態暴露되려함에對하야政友會幹部는左와如히觀測한다 農林、商工合併拓務廢止案의適否、內容의如何는別로하고與黨이此를決定準備會又는決定案을發表한以上實現을期함이至當하다特히原、櫻內、町田의三相이强硬한反對意見을가지는모양이다從하야此를어되外지實現코저하면閣內不統一을免치못할것인즉結局政府及與黨의整理에는期待를가질수업다

安達內相、田中
文相會見
省廢合問題로懇談

【東京廿五日發電通】 安達內相은二十五日午前九時麻布私邸로田中文相을訪問하고行政整理特히省廢合問題에就하야懇談하엿다

節約原案대로
斷行할方針
各省과의折衝困難때문에
大藏省決意表明

【東京廿五日發電通】 本年度歲入缺陷補塡을爲하야大藏省은七五千四百四十萬圓의節約案을七月初閣議의決定을經하야各省에提示한바各省의復活要求는實로二千八百萬圓의巨額에達하야其後의交涉이殆히停頓되어이미事務當局間의折衝으로는勿論비록藏相自身이折衝에努力할지라도其成果는極히不安視되며더구나本月中에解決을得키는到底히不可能함으로大藏省에서는畢竟最後의手段으로持久戰에入할心算을定하고九月以降은일즉이[illegible]

省廢合에對하야
與黨一部反對

【東京二十六日發電通】 行政整理에伴하는省의廢合問題는閣內에도異論을生기게至하고與黨方面特히農村議員의反對論과相俟하야漸次困難한政治問題로化하려함에至하엿슴으로安達內相은二十五日田中、井上兩相을訪問하고更히山道幹事長은江木鐵相訪問後川崎翰長과會見하는等省廢合을中心으로한與黨의活動이漸次頻繁하게되든바行政整理準備委員會는既히拓務省의廢止農林商工兩省의合併을最後的으로決定코저함으로若槻首相은其以前에臨先安達井上主査와協議한後原、櫻內、町田各相等과會見하야諒解를求할方針인데右三相은省의廢合에關한行政整理의根本方針並手續上問題에對하야相當히不平을抱하고잇슴으로今後의成行은樂觀을不許하는바로推移를注目한다

宣言決議의起
草帝農에一任

【東京廿六日發電通】 帝國農會、帝國農政協會、水産會其他農業關係一團體의代表者는二十五日午後帝農事務所에서來三十一日赤坂三會堂에開催하는農林商工兩省合併反對에關한豫備相談을行한바宣言決議의起草를帝農에一任하기로決定하고二十七日更히協議의會合을開하야右宣言決議案을審議確定키로되엿다

拓務省廢止와同時에
內閣改造를斷行?
政府與黨內에議論擡頭

【東京二十六日發電報聯合】 今日外지省廢合問題에對하야白紙的態度를取하여온安達內相은財政的非常時에在하야省의廢合은不得已한것이라하야二十四日江木鐵相과의會見에서其意見을表明하야兩相의意見은一致키에至하엿다그러나省廢合의範圍에就하야는安達內相은農林、商工兩省의合併은此를中止하고單히拓務省만을廢止하려는心算인듯한데安達內相은二十五日井上藏相과의會見의際에도非公式으로自己의意見을述하야此安達內相의意見에對하야는閣僚中에도比較的贊成者多한바와同時에政府與黨內에는此外지拓務省의廢止와同時에內閣改造를斷行하고小泉遞相의自發的勇退를要求하야圓滿解決의方法을講하고其後에置하야關係다라는論이行키에至하엿다

效力發生問題
로雙方協議
大體로意見一致

【東京二十五日發電通】 [illegible]條約效力發生問題에就하야政府樞府側의意見이相反하야二上樞府翰長은二十五日午前九時樞府事務所에서武內法制局長官、楓田條約局長、富田理財局長、金森、杉田法制局參事官、加藤外務大官等과會見하고審査의再調査其他에就하야協議하엿다

【東京二十五日發電通】 樞府二上翰長은武內法制局長官、楓田條約局長以下政府側과協議한結果大體의意見이一致키에至하엿스나아직樞府內의强硬委員의諒解를得할程度에達치못하야二十六日再次會議를行하기로되엿다

農林審議會
官制案近近公布

【東京廿六日發電通】 政府는農村振興에關한諸般의案件을解決키爲하야農林審議會設置豫算을去五十九議會에提出하야通過하엿슴으로目下法制局에서右에關한官制의審議를急急히하고잇는바드되여近近完成하는대로閣議에附하야勅令으로써公布하기로되엿고委員若干名을選擧하야農村開發振興에關한諸種의問題를審議決定하라는것으로府縣會議員選擧를目前에두고一同審議會의審議內容은顯히注目되어잇다

軍制調査會閉會
設置以來二個年에亘하야

【東京二十五日發電報聯合】 軍制調査會는二十五日의委員會로써審議未了事項의研究를了하고正午散會하야此로써全然完了되엿다軍制改革은軍容刷新內容充實을圖하야國家財政의現況에順應할趣旨下에宇垣前陸相就任과如히昭和四年八月設置된軍制調査會는以來約二個年委員會를開하기約五十回幹事會開催九十回에及하고編制裝備에關하야는別로小委員會를設하야愼重考究를거듭한것으로同調査式研究事項의重要한것은軍制改革中에包含되엿스나尙調査不充分으로常務機關에서尙研究하야漸次實現을期할터이라한다

『빵、쏜ー』氏等
世界速廻發表
廿六日朝出發할터

【紐育廿五日發電報聯合】 『쌍스트겟트』의世界速廻의記錄八日十五時間五十七分을깨트리려고去七月十七日에當地『루ー스벨트』飛行場에서第一階梯로써먼저倫敦에向하야太西洋橫斷無着陸飛行의途에登하엿스나不幸히離陸의際失敗한『쌍그렌』及『한든』兩氏는다시참버廿六日午前六時五分에再次世界早廻飛行의壯途에登하기를決定한旨를今日發表하얏는데兩氏는六日間으로世界를一周하라고하는意氣이다

八面鋒

○ 電氣府營問題에對하야、調査府議八名도、府營派에合流키로되엿다고

○ 에당초부터그리할일

○ 江木鐵相、萬難을排除하고三省廢合을斷行하겟다고

○ 大臣椅子가나려나는판에『萬難을排除하고』反對하는군이잇다면엇지하누?

電氣公營의主張熱烈 期成會組織코邁進

獨占反對! 負擔輕減目標로

府營派를旗頭로有志二百數十名會合

市民運動의第一步

독점반대(獨占反對)부민부담경감(負擔輕減)의 표어를들고이러난 전긔와사부영의소래가들리자년래로 경성전긔회사에불만를반히품어오든부민은 이번만은최후의힘을다하여서부민의리익을위하야 부영까지목적을 달성하여야겟다는여론이 전시민간에널리팽창하야 마츰내는민중운동(民衆運動)의 첫길로들어가게되엿다 이십오일오후다섯시반 경성부회원중 전긔부영파로협동중인십명이 시내조선인측정동중대며그라유지이백삼십여명의간담회석상에서 주최자측부회원중 삼명의부영론이잇자 회중으로부터 커마다열광잇는부영론을하야 그자리에서 전긔와사부영긔성회(府營期成會)를조직하야부회원이며 부당국을 편달하고일반여론을 일층도두자는 물론이놉하당장에서 시민유지대회의형식을밟어가지고 만장일치로 긔성회를조직하고 위원을선정하야 민중운동의 제일보를들어갓다회석에는경성전긔회사에대한공격 부회원중소위회색분자에대한 타매의소래가놉핫다당일간담회를주최한부회원열명의씨명은아래와갓다한다

李昇雨 任興淳 曹秉相 金圭讚 梁在昶 李弘鍾 金思演 鄭求瑛 朴準鎬 芮宗錫

必要力說、樂觀不許! 電氣府營縱橫解剖

輿論組織、當路鞭撻、監視코저 卽席에서有志大會

변향=전긔부영파부회의원열명이초대한 간담회석상에서 주최자측으로부터 예종석(芮宗錫)씨가 개회사를하고니어서 조병상(曹秉相)씨가 『전긔와사부영에대하야』라는제목으로 조선의평양(平壤)등지의 례를들어 부영을 속히 하지안호면 안될것과명년과 래명년중에는 경성전긔회사가 영업긔한이 만긔되니 이긔회에 부민은년래의 목적에 향하야 돌진하여야겟다고말하고 다음은임흥순(任興淳)씨로부터 년전에부협의원때에 일본의각도시 부영에대한조사중 정강시(靜岡市)와 신호시(神戶市)의례를들어부민의경제상부당국의재정상또는영리회사의독점으로인한폐해의불가능을들어부영의필요론을말하고 니어서량재창(梁在昶)씨로부터 금후『민중운동에대하야』라는제목으로부영을하게되기까지에는 전부민의열성한민중운동이필요하다는것을력설하얏다 부회의현상으로나배후의자본관계로보던지부영운동은 절대 락관되지안는다는것을 말하얏다 그러고니어회중에서 박희정(朴熹鼎)박승직(朴承稷)홍순필(洪淳泌)최문원(崔文源)씨등이 나서서 혹은 부회의원중 소위조사회설치파(調査會設置派)를 공격하며혹은경성전긔의 횡포를 론하야맹렬히부영의긔세를올리니박수갈채로 모다환영하얏다 그중에는 민중운동으로 긔성회를조직하야 언론을더일으키며 관계당로자를 편달감시하자는 주창이만허 곳시민유지대회의 형식을보게되엿다

全府民抱擁 期成會創立

일본인측과도합류결의 委員二十名選定

시민유지대회의 형식으로 회합의형식을 돌이어 박승직(朴承稷)씨를좌장으로천하야착석하자 당장에서 전긔와사부영긔성회를조직하고 달리 일본인측이나 기타단체에서 다시동종류의 긔성회가 성립된다면 그와련합하야 큰뭉치를만들어가지고 전경성부민의 운동긔관을 만드는데이조타는 주창이잇서 모다이에합류하야 긔성회조직을 성립식히고곳 전형위원 다섯명을선정하야 위원이십명을 천거키로하엿다 그러고 선정된이십명은회가필한후 별실에서 다시위원회를열고 부서와 사무소등을작정하엿다 회합은 딸시반경까지극히 긴장한중에 맛치고만찬이잇슨후 아홉시경에 부영긔성회만세 삼창으로 폐회하엿다 금후부영 운동은 경성전긔와사부영긔성회(京城電氣瓦斯府營期成會)밋헤서더맹렬하야질것이다긔성회위원은아래와갓다

◇委員長劉文煥 庶務部 常務委員金玉鉉 調査部 常務委員崔文源 宣傳部 常務委員金東轍

◇委員 朴承稷 洪淳泌 劉銓 曹秉學 閔禮 李胤九 金聖旭 李東轍 金泰訓 姜振洙 金鼎鉉 宋昌源 朴熹鼎 金成煥 鄭圭煥 韓相億

◇事務所 市內茶屋町 町洞總代聯合會事務所에設置함

「消燈도不辭」 運動의最後決務을爲해

◇場內는拍手喝采

전긔부영 운동의최후의 결승와지에는 부민의최대의 결심을할필요가잇다고 별회긔성회 조직당석에서 여서사람의 열렬한말이만헛나 평양등지의 례를들어가지고 만일 경성전긔회사에서 경성전긔회사에 대하야 비매동맹(非買同盟)이라도 하야 전긔를 켜지안코 양초나석유를 켜드라도 철결심과 준비라도하여야 한다고주창한이도 잇섯다이에모다 박수갈채로 호응하며운동의 전도에 하로는 소동(消燈)까지할결심도잇다는것을보이엇다

委員의贊助金

당야 위원회석상에서 긔성회의 긔금으로각원이 아래와가티 찬조금을내이엇다

金五拾圓劉文煥 金五拾圓李秉學 金五拾圓曹秉相 金參拾圓金成煥 金拾圓閔禮 金拾圓李胤九 金五圓金東轍 金五圓宋昌源 金五圓鄭圭煥 金五圓金玉鉉 金五圓李東轍 金五圓洪淳泌 金五圓姜振秀 金五圓崔文源 金五圓韓相億 金參圓金鼎鉉 金參圓朴熹鼎

以上合計金貳百五拾壹圓也

朝鮮人府議 今後는一致?

부회의원등은전부합세 調査派八氏도合流說

현재경성부조선인회의원은 십팔명이잇스나 직접부영을 하자는 파에는 열명이고 그여덟명 金思演 洪必求 劉承復 宇植 金鴻晋 李圭復 尹明 吳兢煥 朴曦 씨등은 조사회설치파이다 즉전긔부영을 하는것이 조흐냐 조사하기 위하야 조사회를 설치하자는 것이다 그러나 부영은 일본의 대도시나평양등지의 경과를 보아도 모다성적이조코또이외 조사한바로도 다시조사의 필요가업다는 주창이유력하야 변향긔성회에서도 조사회는부영에 열성이업는가치 론의된바도만코 또금후운동에는 경성전긔의 마수를 경계하여야겟다는설도잇섯다 그런데전회장에서박준호씨의말에의하면조사회에 든전긔팔명도부영파열명과가치 합류하야 운동키로 되엿다는것을보고하엿는데금후조선인부회의원십팔명은 일치하야 동일한행동을 취하게 될모양이다

蔚山飛行場 又使用不能

경상남도 지방에는 이십사일이래 호우로 울산비행장(蔚山飛行場)은 지반이연약하야 비행기는 리륙(離陸)불가능하기되어 이십오일 울산정성간련락비행기는결항되엿다

하루사리가튼 품파리 勞働者의悲哀

다이나마이트爆發로 一名卽死、三名重傷

하수도개착공사중인부가 今朝阿峴里의慘事

이십륙일 오전칠시반경 시외아현리(阿峴里)부근에서염리(鹽里)방면으로 엽어내이는 배수구(排水口)의개착공사를소사조(小寺組)라는 청부업자가 마터가지고 다수한중인를 사역하야 아현리상공툴코『떠이나마이트』로『런텔』을파내든중아츰여섯시경부터 그굴속에 다섯개의『떠이나마이트』를장치하야네개가터지고한개는아즉터지지안흔것을모르고청부업자감독은무지한로동자를그속에들어가라명령하야정봉(鄭鳳)(二三)조운봉(趙雲鳳)손상준(孫相俊)등여섯사람의로동자가 그부근에이르자 터지지안흔 남어지한개의『떠이나마이트』가돌연터저정봉은즉사하고조운봉손상준외한사람은중상을당하야 방금죽첨정고려병원(高麗病院)에서응급치료를가하는중인데 생명만은 구조할듯하다고한다

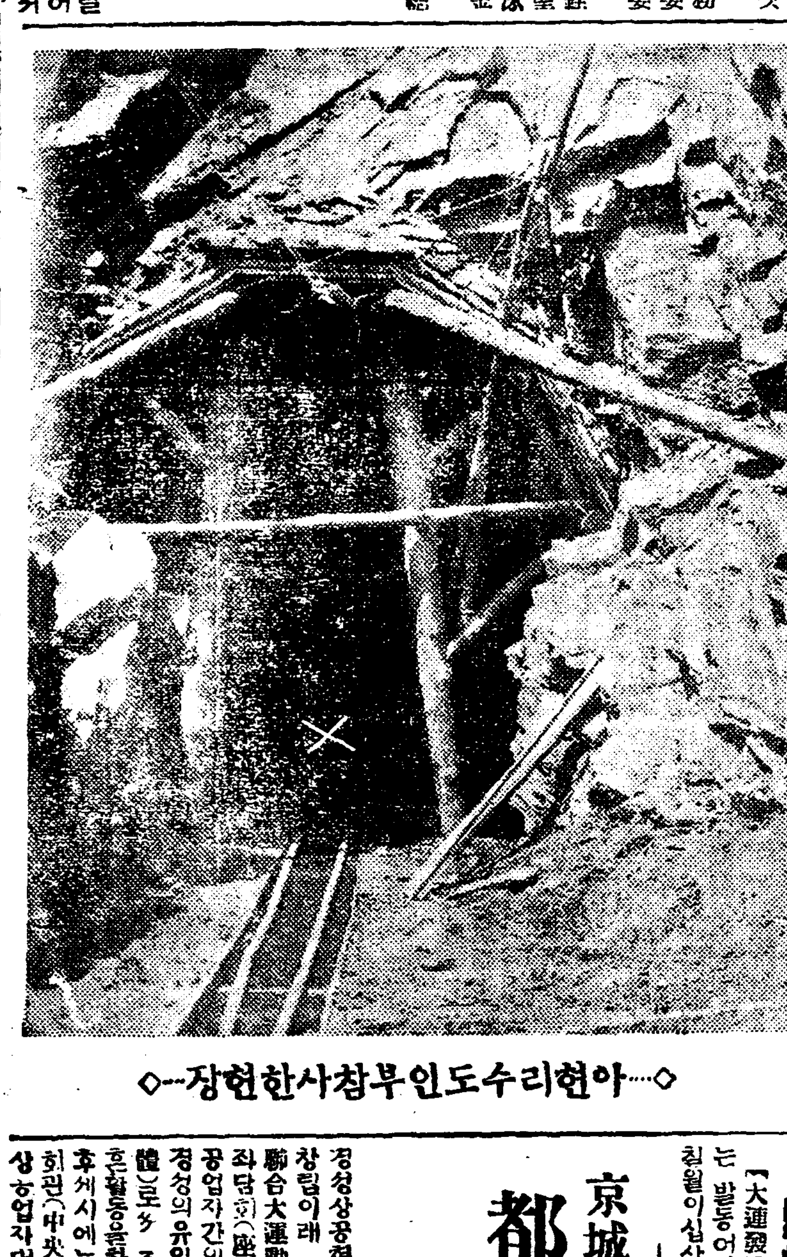

◇…아현리수도인부참사한현장…◇

工事中家屋倒壞 人夫三名이重傷

世富蘭偲에서加療

이십오일오후일곱시경에시내남대문통오정목(南大門通五丁目)구십번지건출운려관(出雲旅館)뒤터에청야정차랑(星野正次郞)의집 공사장에서는 부내주교정(舟橋町)사는 정순원(鄭淳源)(二二)과김긔식(金基植)(三?)리재석(李在錫)(?)등 세로동자가 공사를 진행하든중 집이쓰러저 전긔세사람은모다중상을당하야 방금남대문통세부란쓰병원에 입원치료하는중이라한다

十數名救助

五名은危篤

【上阪訪廿五日發電】 지난이십사일 오후네시경에 일본산리현북거마군대천촌소해촌(山梨縣北巨摩郡大泉村小海川)저삼긔공사에서 로역하든 조선사람로동자십수명은십척되는 큰흙덩이가 붕괴하야 토사중에 생매되엇다 즉시구원대가 발굴에 노력한결과 전부구조되엇스나 다섯사람은 생명이위독하다고한다

勞働리를쌧고저 兩組合員亂鬪

新義州新舊阜頭組合衝突 雙方十數名重輕傷

【新義州】 신의주에서가장큰로동조합인부두조합(埠頭組合)이신구로 분립대치된후 서로로동시장을 중심으로 쌍방의충돌암투이 계속되어오든중 칠월이십사일 쌍방의충돌이 로골화하고마럿다 이날오전칠시삼십분경신의주신부두조합 (新義州新埠頭組合)원사십여명이 압록강안에서 등원정미소(藤原精米所)소유의 벼(籾)를 상륙식히고잇던중 돌연신의주부두조합(新義州埠頭組合)원 백여명이습격하야쌍방에맹렬한란투가계속되어 이명이중 십여명이 경상으로당하고마럿다

研究上過勞로 에듸손翁呻吟

【웨스토오랜지二十四日發電】 세계적발명대가『토마스 에듸손』옹(翁)은작년가을이래로『호로리다』주(洲)『포ー드•마이어스』별장에서국과식물(菊科植物)로부터인조『껌』(人造護謨)를제조하는 방법을발명하야 이것을 상품시장에 판매할경우에 달하자연구상 과도한 피로로신음해(害)처 마츰내 휴양도효과를엇지못할만큼되엿다

釜山地方大洪水 罹災者一千餘名

倒壞流失四十戶、侵水千三百戶 無慘溺死者도三名

이십오일오전세시경부터경상남도부산(釜山)지방에는큰비가쏘다저 삽시간에일백이십륙미리(粍)의우량이폭주하야 동다섯시경에 일으러비는조곰개이엇다 이로인하야동래(東萊)목지도(牧之島)보수정(寶水町)대신정(大新町)좌천정(佐川町)일대는전부침수되어

▲溺死三名▲倒壞家屋二〇戶▲流失家屋二〇戶▲半壞三〇戶▲床上浸水三百戶▲床下浸水一千戶▲東萊田浦間橋梁久損七〇間▲田沓浸水一百町步

으로이재민(罹災民)만약일천여명에달하엿고전등(電燈)은 고장을일으키어 전시가는미증유의수란(水亂)중에 암흑화(暗黑化)하야 실로참담한현상을이루엇다한다

◇高麗[illegible]◇

輝發油콘로爆發로 死傷者가五名

죽을쓰리다가석유폭발로 新義州에난慘事

【新義州】 『석유콘로』에서불이나서일가 오명이 사상한참극이이러낫다 칠월이십사일 오전일곱시반경 신의주 로송정(新義州老松町)사번지압강선륜공사(鴨江船輪公司)에다니는손병호(孫炳浩)(吴)의안해 리용선(李用善)(三七)이가휘발유(揮發油)고로에서죽을쓰리다가그엽헤노인 휘발유통에 인화되어꼭발하는바람에 리용선과 마츰방에자고잇든 손병호그의장남손학수(孫學洙)(二)딸손옥수(孫玉洙)(六)하녀 최영옥(崔永玉)(三)등 다섯사람이일시에 화상(火傷)을당한중화재가날번하엿스나이웃사람이 노력하야진화하엿다화상당한가족오명은곳청산병원(靑山病院)에입원응급치료하엿스나 손희수(二)는마츰내죽엇고기타네사람은 아직 위독중이라한다

一家族生埋 三名이卽死

그외다섯명은중상당해 麗水洪水의慘事

【麗水】 이십오일오전구시경에전남려수유종포(全南麗水遊鍾浦)칠백삼번지의언덕이장마비로 인하야 문허지바로언덕밋헤살든집한채가 그대로 파무더버리어 마츰내 동가족삼명은즉사하고 오명은 중상을당하엿는데 삼명의시체는 즉시발굴하엿다한다

中國軍艦이 日船長拉去

【大連發電】 대련(大連)에잇는 발동어선(發動漁船) 십척은 칠월이십삼일 오후한시경 중국산동리도(山東裡島)에서 사십오마일 떠러진해중에서 어업중 돌연 중국군함 동안호(同安號)가 정선을명하고 검총(檢銃)으로 위협하야복원(福原)변환등 선장급 선원일명을 랍거한채로 아모리유도 말하지안이하고 그대로 남쪽으로가버렷다 동발동선의 선원들은곳대련에행하야 이십오일 오후세시에 입항하는대로곳해무국(海務局)에 계출하엿는바최근이와가튼 사건이속출함으로 일본측에서는 자못분개하야 엄중교섭중이라한다

京城商工業者等 都市發展協議

종로긔독교청년회관에서 二十七日夜에大會

경성상공협회(京城商工協會)는창립이래 상공련맹대운동(商工聯合大運動)과 각종강연(講演)좌담회(座談會)등을개최하며상공업자간의 련락을도모하야 대경성의유일한시민단체(市民團體)로서 조선상공업을위하야만흔활동을하는중오는이십칠일오후세시에는 시내 중앙긔독청년회관(中央靑年會館)에서전경성상공업자대회(全京城商工業者大會)를개최하기로 하엿다는데 당일의회순은다음과갓다한다

全京城商工業者大會順序

一、開會辭 會長朴承稷
一、北部道路改修促進에關하야 李泰魯
一、電氣府營促進에關하야 梁在昶
一、商工協會使命에關하야 姜振秀
一、祝辭
一、臨時總會開催
一、新入會員報告 孫弘遠
一、中國人商工業者에對한報告 劉銓
一、議
一、道路電氣其他事項에對한決議
一、理事補選
一、會員募集
一、財源研究

獄中에서共謀 出監後도窃盜

경긔도양주군와부면월분리(楊州郡瓦阜面月分里)에 원적을둔 권과삼범의권선아(千先兒)(三)와시내황금정(黃金町)칠정목리 혁장(李革張)등 량명은일즉이 시내서대문형무소에서 복역하든중 서로알게되어 형을마치고 만긔출옥한후에는 다시일을 공모할것을약속하고 지난이월에 출옥하야시내각처에서 삼십여건의 절도행위를 계속하든중 마츰내시내동대문경찰서(東大署)에 체포되엿다고한다

塗工罷業持久戰 獨立하야作業開始

도공부두표헐가로작업하여 塗工部結束對抗

경성도공조합원(京城塗工組合員)일백이십여명은청부업자(請負業者)측의 임금(賃金)이할감하요구에 반대하고 일제히동맹파업(同盟罷業)을 단행한후 지구전(持久戰)을 계속하든중청부업 자들은 의연이이할감에를 고집함으로 파업원 일동은태평통(太平通)이정목오십팔번지『페인트』상회(商會)(電光三八八九)에 경성도공조합도공부(京城塗工組合塗工部)를 신설하고 청부업자의 손을거치지안코 즉접으로 일반수요자에응하리라는바 특별히 료금(料金)에잇서서도 재래의 청부업자들이 밧든 가격에서 사할내지오할을 저게바기로 하엿다는데 이것은 쟁의(爭議)의 부산물로 로자(勞資)량계급에서 모다주목되는것으로 료금의 한례를 들면다음과갓다한다

▲油性塗料(看板、洋鐵等屬)普通二圓을一圓六十錢으로減下
▲水性塗料(壁等)每坪七、八十錢을五、六十錢으로
▲와니스塗料 每坪一圓七、八十錢을一圓二十錢으로
▲紙쎄키料 每坪一圓五十錢을八、七十錢으로減下

裁判長에게毒舌

日本共黨公判續報

【東京發電】 일본공산당운동사건 공판사건은 이십일오후한시사십분동경지방법원에서 속행하엿는데 시천정일(市川正一)은 오색온천(五色溫泉)에서 회합한 사실을 진술하며 동엄복본화부(福本和夫)를 압헤노코『복본이즘』에대한공격을신랄히하엿다 재판장이 일천구백이십칠년의『테제』를자세히공술하라 고하자 우리는 재판장이 듯고십흔것을말하기위하야이자리에 슨것이 아니고투쟁을위하야 슨것임으로 그런것은 말할수업다고독설(毒舌)을 토한후 중요한심문에는 일체답변을 아니하고오후세시반에 폐정하엿다

三平醫院英斷 藥價等大減下

일반불경긔와 물가감하로 약갑도만히 내리여야겟다는 소래가놉흔이때에 시내관훈동(寬勳洞)삼평의원장 정민택(三平醫院鄭民澤)씨는 현상을 돌보아 금이십오일부터 진찰료와 약가기타 일반료금을 희생적으로 감하하엿다 이것이 사립의원으로서는 처음되는 독행인데 감하된료금은아래와갓다

▲진찰료오십전▲입원료사할감▲약가사할감일반분십오전▲주사약사할감등

平穩한咸興서 中人繼續歸還

一般은自重을企待

【咸興】 만보산사건으로도화선이되여서 조선내각지에서 중국인습격사건이 돌발하야 함흥에재류하는중국인들도 그당시본국에돌아가는 사람만잇다 그러나최근은 전연평온한상태에돌아갓슴에도 불구하고 지난칠월이십삼일에도 약삼십명이 밤차로귀국하엿는바 재류중국인들도 념무동요말고 여전이 안정하여주기를일반은긔대한다한다

參茸唐草乾材部 藥은朝鮮商會 貼藥散藥調劑專門 特製驚風 영아환 百腫根治 腫仙膏

開業廣告
勞農露西亞石油
揮發油、重油、モビール油其他附屬油
右油類를本洋行에서쏘브잇트社會主義聯邦共和國日本駐在通商代表部와 全朝鮮販賣特約을締結하고 左와如히責任者를定하야營業을開始하오니地方特約店을希望하시는諸賢은本店又는支店으로至急來談하시요
咸興府大和町三丁目 益世洋行 電話三二八番
京城府堅志洞三八番地 益世洋行京城支店
代表者 劉柄義
營業部 崔相玉
金光赫
財務部 韓永鎭
監査部 李載澤

內科專門 入院室 洋式及溫突房
独逸ドクトル 李甲秀医院
松洞四六 (電光一四三四)

림질 대하증 근치 절대보증
만일무효면돈을 도로드립니다
유명한독일구로벨박사 가발명했습니다

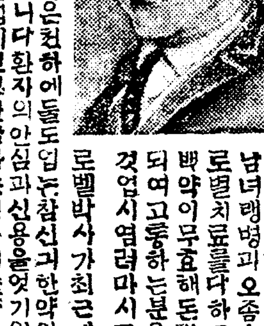

남녀만성임질, 부인적백하대하증 남녀병과 오좀소태월경불순하협 로별치료를다하고명의약을다써도 백약이무효해돈만허비하고근치안 되여고통하는분은이것저것주저할 것업시염려마시고데일번저독일구 로벨박사가최근에신발견한약명구 로벨을쓰시오이약은천하에둘도업는참신긔한약입으로매발배중 만명이면만명이낫습니다 환자의안심과신용을엇기위하야만일무효편 될대는책임지고두말업시 전부반금하는보증서를약포에첨부하얏사오니 절대로안심하시고쓰시오 이약의특징은(一)림약치고위장이 안상하는약이업는데 절대로안상함으로위가약한분이먹어도 틀리나 안난다는말은 환자여러분이찬송하는말이오(二)천하에둘 도업는신약임으로 수십년된고질의만성림질대하증은물론하고림독 성으로된방광염고환염(산증)성호선염자궁내막염란소염 판길염 뇨도협착증이제거꾸낫습니다(三)이약은다른약가티 지리하게안먹고단시간에일주일이상먹을필요가업고절대로재발안됩니다 그런대이약이속치되고다른약으로는 절대로근치안되는리유를말하 면 주사는미약하고세조는뇨도의균만씻슬뿐이오 잘못하면도로 혀산증이되고삽입주약도대개산증이되며 다른먹는약도위장만 상하지약력이미약하여림마내의균이안죽고 한약은 살균력가장업 스니안되고 산약은위험하오 그러나구로벨박사약은 오십만배로푸러도이분간에균이죽사전멸 하며이렷관으로도 림균을구제하야 살균하는작용이승으로 여 한병이라도단시간에근치됩니다 일시라도속히 근치하시오

〰약가〰 는만성, 기타제종과, 부인병 제중용 오원, 급성, 오좀소태용, 삼원, 지방송료선금무료, 대금인환삼십전(남녀통용, 오원이나, 삼원이나다일주일분)

藥店아니라도可
支店、代理店、特約店、急大募集
貳參拾圓으로一個月利益이貳參百圓는確實保證規定書를請求할때는반드시貳錢切手를貼함안보내면謝絶特約한분은先着順으로이新聞廣告에貴名을記載함
京城府西大門通(京中運動場前)
直輸入販 總發賣元 神聖堂大藥房 (신성당대약방)
振替京城四九五〇番 電話長光三三四番

BOOK REVIEW (讀後感)
뚜리ー체의 歐洲文學發達史
安含光

筆者는昨年 후리ー체의藝術領域에잇서서 重要한著書의하나인『藝術社會學』을읽은일이잇섯다 그리고數個月前 亦후리ー체의重要한硏究物의하나인外村史郞氏의譯인『歐洲文學發達史』를對하게되엿섯다

후리ー체가『藝術社會學』에엿서서 그該博한藝術的智識과嚴正한階級的立場에서 唯物論的辨證法의方法에依據하며 藝術發達의 社會的要因과및諸傾向에對한銳利한分析 批判이잇섯다하면『歐洲文學發達史』에잇서서는 그事實및方法을歷史的現實에서論證하고 이리하야中世에서 現代에이르기까지의歐洲文學發達過程을 그리고그過程的社會的契機에對하야 **明快한맑스** 主義的嚴正한解釋이附與되여잇는것이다

말하자면社會的經濟的條件에依하여胚胎된諸現像──奇蹟的幻想要素의優越, 암의非現實的槪念의支配, 및象徵과寓意의텐씨ー의增大等ー에影響된中世紀文學에서 資本主義의勝利的雰圍氣中에發展된 二十世紀初頭의 工業技術社會의文學에이르기까지 歐洲文學思潮의變遷過程에對한 階級的視野에서의細密한調査로부터오는 正確한記錄 事物을運動의흐름에서把握論述한 力學的表現의諸點은 實로우리에게 가르침이만흔것이다

中世紀에萌芽된僧侶文學의社會的發生條件은 두말할것도업시 自然의元素的諸力에 抑壓되여잇든 **그當時그네** 들의孤立無援한 經濟活動의精神的影響과및그當時 社會的勢力의主幹格이든地主와同樣으로 尨大한土地및動産을 蓄積 所有하고잇든敎會의繁昌이라는 社會的環境에緣由된바이지만은 그僧侶文學의非現實的社會的反動的役割에對하여 후리ー체는 다음과가티 端的으로말한다

『僧侶文學의 모ー든이러한種類가운데에는 同一한思想 卽──世俗的生活의罪惡性에對해서의 斷食과苦行으로서 그를克服치안으면아니될必要에對해서의 死後生活에잇서서 罪를犯한者의苦痛과義로운者의幸福에對해서의 思想이展開되여잇다

그리고 十四世紀로부터十七世紀까지의 文學의論述에잇서서는 歐洲다른諸國보다率先하여 初期的商業資本主義時代의發展領域에 그姿態를現出식힌伊太利文學을主로 伊太利文學의前衛的役割이라든가 그의小說및騎士的詩歌의復活等에關한 **社會的要因** 과및그의發展過程을分析 究明하엿섯다

十七世紀文學에잇서서는 (續)

分의敎訓的및政論的性質의合流가잇섯스니 卽 階級意識에눈뜨기始作한十八世紀의向上的블죠아지ー들에게잇서서는──藝術的文學은『純藝術』이 아니라『美的』經驗의手段이아니라 무엇보다도 먼저階級鬪爭과階級的敎育의──支配的貴族階級에對한鬪爭과自階級諸成員의敎育의武器로서 利用하엿든것이니 이에서革命時代文學에잇서서의道德的및政論的性質에招來되는것이다

이를 후리ー체는 그當時代表的作家들의言辭와또는그文學的活動의산實證으로서 證明한다

이러한現象은 如何한階級이든지 그上昇段階에잇서서는唯物論을 그下向段階에잇서서는唯心論을環傍하게된다는 社會的必然性의附隨的關係에잇서서의所產인것이니 階級的上昇過程에잇서서 文學의武器化를高調하든씨또아지ー들이現今에는그對蹠的立場에서 現狀을維持하려努力하는것도 要는社會的必要性에依한現狀으로 **조금도奇異** 한것이아니다 그리고 十九世紀文學의論述에잇서서는 狹隘한修道院과宮庭의世界에서의藝術의街頭的進出을말하고 浪漫主義에서寫實主義에로의 過程的意義및寫實主義의社會的役割等……에처서는 十九世紀末期의블죠아社會의頹廢的藝術──印象主義的唯美主義의擡頭等에對한뚜렷한敍述이잇다

여긔서좀더具體的으로말하고십흔것은寫實主義에關한諸檢討이나 입이紙面의制限을超過한지라 다음으로뭇을미루고 第九章──第九章에잇서서의二十世紀文學에對한 論述을삷혀보면 먼저資本主義發達의性格的徵候의하나로서 都會및都會文化의成長을指摘하고 이에反映된 그當時作家들의意圖를만흔實例로서 說明함에더러고와連帶的關係에서 發達하여마지안는技術의成長과機械主義의成長을드러

藝術과그와 의有機的關係를論證하며 후리ー체는工業技術社會에잇서서의文藝의樣式을 다음과가티浮彫的으로表現한다 『正確 記錄性 力學性및同時性과並行하며 二十世紀樣式의他의性格的特徵은 表現의單純經濟으로의欲求이다』(完)

日曜페ー지

研究 近代人類와過去
金泉 RS學人

現今 人類學上으로서 世界人類를觀察하면 그의見解가十餘年前과도 大端히變化되엿다 그것은人類化石學 先史人類學 先史考古學等의硏究結果로서이다 이대로더욱이 十年──二十年──三十年──百年이러케 經過하면 人類란엇더한것인本體가 漸漸分明히드러날것이다 世界의現今居住하는 人類는 一屬 一種이여서 決코數種으로된것은아니다 往昔에는多種說을主張한學者가잇지만은 只今에는全然一種이라는것이 어느程度까지確定되엿다고하여도過言이아니나 그러타고하면 歐羅巴人가티 白色人이나『니그로』人가티 黑色人이나 人種으로서는 한가지에서된것이라고할것이업다

人類學者는 現今世界에居住하는 人類를特別히 近代人類라고稱하고 이것을卽一屬으로 『호모, 싸비엔스』라고한다

그래서 近代에만히硏究를거듭하여오는것은 舊石器時代卽洪積期時代의 人類에서이것을化石人類라고한다 이 化石人類는 近代人類의 說明에잇서서 가장問題의要緊한것이다 그리하야서 그의時代는 지금으로부터 一萬年以前 그위부터 ●萬年…… 五萬年…… 혹은十萬年 적어도 正確히推考하여서十萬年以前까지 올나갈수가잇다

舊石器時代는 다시第三紀의終末부터 始作되여서 그의最後는 大凡一萬年쯤인 新石器時代의始作될때까지이다 學者는此等의 長久한時代을 먼커地層 動物의遺骨 人類의遺物 그다음 **氷河의存在** 退却等등으로서 이것을大別하여서다음가티分類한다

自然石器時代

下部舊石器時代 스쓰레삐앙 / 아세우렌앙 / 무스테리앙

上部舊石器時代 아우리냑시앙 / 소루투레앙 / 마그다레니앙 / 아지리앙

自然石器時代라고 하는것은 第三紀終期인뿌리오셍 이여서 人類의遺骨(眞正한人類라고함)은아즉發見되지아니하나 自然石을人爲로서 비로소된石器가잇는것을보아 임에 그時代에人類와가튼이살지아니하엿나하는思惟을하게된다 그러나엇던學者는 이것을 反對하고 그것을決코人類와가튼것이 맨든것이아니라고主張하고 그것에對하야서는 **아즉硏究할** 餘地가잇다고한다 만일그것을人類의손으로된것이라고하면 人類는 그時代부터 발서存在하엿다고아니할수업다

다음에 下部舊石器時代라는것은 地層의가장깁히잇는것이여서 卽그時代의太古함을알것이다 그中下部 舊石器時代의스쓰레쎄앙── 쉐레앙── 아쓰레쎄앙三時代의人類는確實한存在가 認定되고 그時代도그들이 맨드든石器가 나온다 그리하야서 그스쓰레쒸앙 人이라고稱하는것이다 다음세사러잇섯든人類는 쎄두트따웬레앙과 우쎄우레앙에사러잇든人類는하이데?뷔르쿠人이엿다 以上三時代에잇서서 氷河는第一回부터第三回까지經過하고잇섯다

人類의遺骨 과遺物은오로지當時河畔에서 살든關係로그丘下의砂石層 가온데에서만이發見되다 最初의 빨트다웬人은 스쓰레쎄앙時代가 못맛침과同時에絶滅하고 다시다음의二時代에하이데르베르쿠人이 낫하낫스나 이것도 그時代의못맛침과가티 絶滅하고말엇다

下部舊石器時代의 最後의무스테리앙은或學者는 이것을中期로하고 別달리치는일이잇다 此時代는上部舊石器時代와의그過渡期에서 氷河의時代는第四回氷河의最初엿고 人類는네앙데르다ー르人이라고 稱하는 그들의活動舞臺엿다 二時代 果然人類는 石灰岩의自然의洞窟그속에서 住居하게되엿다 네앙데르다ー르人도그時代와한가지로 또한絶滅되고마럿다

上部舊石器時代가되여서는 **人類의活動** 은實로놀날만큼發達되여서 住居는石灰岩의洞窟에다 돌뿐아니라 그들이사는 天장가튼곳에는野牛野馬사슴가튼圖畫를描寫하고 或은影刻을하고 또는使用하는器(角)폐(骨)가튼인상에도 그런것을裝飾한것을보면 미두워알고또는技事을안것을보아안다 人類性도 이時代에잇서서는意用하게表現하고 그리고藝術的生活이엿다

以上의 아우리나시앙 소ー르스레앙 마그다레앙 其他의各時代를通하고活動한 人類는 그중에도代表라고할수잇는 쿠로마크농人이에서 이人類는 新石器時代부터 今日에이르기까지 繼續된것이에서 所謂近代人은 純全히 쿠로마농人(쿠로마뇽)의 子孫이다 아니人類學上으로 말하면 쿠로마크농은 實로호모, 싸베엔스이다 그러면 近代人의過去는 上記한上部 舊石器時代까지 올나갈수잇다 그러면 上古五萬年六萬年을經過한오날의우리 人類인것이틀림이업다 (完)

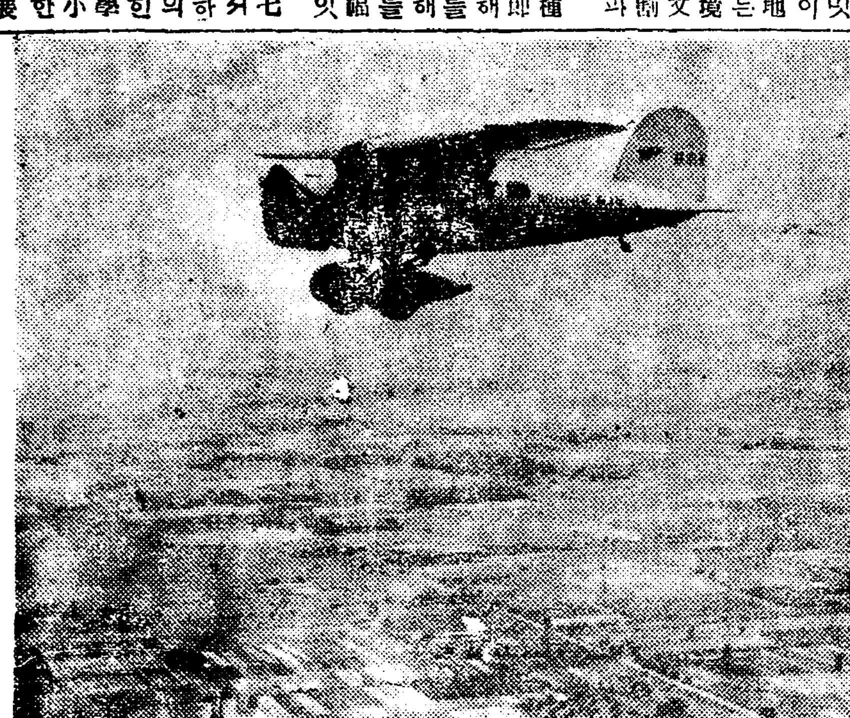

세계를제일속히도는비행긔『포스트』, 『엣틔』량씨의『위니ー메이』호이니 비행긔로써이에서터싸는게업답니다(세계일주중)

『나의로맨스』 病床의 女子
○……지나간日記帖에서……○
長律 夕照 生

一九二九年五月十一日

벌서한달前부터 몸이지안코오는비가 오날도부질업시나린다 깁흔밤과가티도 고요한病室에는 脈업시누워잇는英子의숨소리가 어둡게急調로흘는다

『先生님! 나는다시일어날것 갓지안어요! 아마도이냥永永죽어지는가보아요!』

英子는입을예면나에게 이런말을吐해놋는다! 벌서一個月前부터病席에누워잇는그의얼골은너무나 피人긔가업서서버렷나 그리고 極度로神經이銳敏하여진탓인지 그는넘의나自暴自棄한다 나는그것이몹시괴롭다 그가한번그와가튼말을 나의압헤吐해놋는그瞬間의 나의가슴은무엇이라形言하지못하게안타가워진다 나의눈에는 눈물이 어울니여 때로는하염업는눈물이 흐른다 나에게잇서서英子의存在는 얼마나사랑스러운것이며 업서서는안될것일가!

五月十二日

午前十一時二十分! 醫師가와보고매우差度가잇다고말하엿다! 그리고멋칠안으로일어날수잇스리라고하엿다 나는이말이나의귀에와부듸처는그瞬間! 하날에나뛰여올나가듯이반가웟다! 그리하여! 英子와함께優美와健康그대로 五月의동산으로역개를나추고散步할수잇는 亨樂을맘무워나

『英子씨! 당신은속히일어나주시요! 나를위하여! 아니우리들의幸福을위하여당신은얼리病床을떠나야합니다』

나는그의손목을 꼭붓잡고이와가티말하엿다! 그리고우리는 몸修養으로今年녀름에는 熱海로갈것을約束하엿다

五月十三日!

오날은그는아조몸이平安한모양이다 먹지못하든밥도 조금먹고 호터진머리를 가르고자리에 일어나안기까지하엿다 그리고 내가이약이하는것을매우 熱心히들으며 빼빼로그가여윈얼골에微笑를띄우기까지한다! 나는엇절수업시 깁붐이북밧처온다! 구름에차인 찬란한해人빗이 一時에개이엿서! 하날이 一種비레또이드시나의가슴은 一種의快味를늣겻다

五月十四日

비는如前히멋지안는다……

英子는 오날은아조일어나서椅子를가처다 鏡압헤놋코나란히 안저서窓밧게 花園을내다보앗다! 花園에핀꼿이비에저즌채고 개를숙으리고 잇는것이몹시가엽서뵈엿다! 해가빗최엿스면얼마나香氣로울것을……

『英子씨! 우리는속히結婚합세다네! 느저도今年가을에는?』

나는 그의손목을힘잇게붓잡고 이러케말을하엿다!

『네! 그리고우리는손을맛잡고人類를爲하야일을하는것이지요?』

이것이그의입으로 흘너나온말이다! 나는참지못하여 그의새人말죽한뺨에다 키人스를하엿다! 英子는無邪하게우섯다

五月十五日

아모리알수업는일이라고하드라도 하로人밤사이에 그와갓치病勢가달너질쏠는몰낫다! 그야말노急轉直下다 그는몬저보다 一層더苦痛한다! 어제게까지일어나안든그가오날에는 숨조차自由로쉬지못하고 갑쫘는다! 午後醫師에게나는물어보앗다! 『甚합니다』이것이醫師의입으로 쏘다져나온말이다! 그리고그가말하면서 얼굴을기웃하는것을나는 놋치지안코보앗다! 나는밤새도록잠을일우지 못하엿다! 醫師의表情이넘우나! 『히니꾸』(皮肉)다! 『아모리애를써도이젠숙논다』는것을暗示하는表情以外의 아모것도아니다! 그러면 英子는참말죽어버리는가! 설마그러치야안켓지만!

五月十六日

밤을새우고나니몸이몹시 고달푸고아푸다! 손끗부터발끗까지아모맥도업시 그커나하다! 英子는갈사록 더甚하보담다! 금방목숨이떠러지듯이 그의입술은식컴해지며! 두눈이쓰러커가는장미꼿갓치 哀愁를띄우고잇다 그의親族들에게! 몰니며 그는간신이입을뗏다

『先生님은 내가죽으면朝鮮으로도라가시겟지요! 그리하여다른女子하고 結婚하시겟지요』

그의눈에는 눈물이가득하다! 젓헤서잇는英子의 아버지의눈에도눈물은찻다! 어머니는벌서그늬은 뺨에눈물이흘은지오래다

『아닙니다! 나는안가겟읍니다 그리고나는다른女子와는 結婚안하겟읍니다 언제든지 당신의男便이요!』

나는無我無中으로 늣기며말하엿다 어느듯따뜻한 눈물이뚝뚝떠러진다! 나의가슴은 쥐여짜도 시원치안흘만치 아프게되엿다 異國靑年을 사랑하는그女子에게 잇서서는 내가歸國한는것을 第一실혀하는모양이다! 나亦是 남모르는사이에 그와사랑을맷게 되여! 約婚까지 한以上 그를버리고歸國하기는 실타! 그럼으로그가만일 죽으면나에게는 낙개한짝이 떠러진것이나 맛찬가지다

五月十七日!

아ㅡ英子!! 그는죽엇다…못솟病魔에 시달리여 그의存在는 쏭영업서저 버리고 만것이다 午前八時 二十四分그는 아모말업시 숨그머니 눈을감어버리고말엇다…… 英子!○○英子……아! 나는밋치고십다! 그야말로 나의가슴은 크라이막쓰다! 아! 英子…?(完)

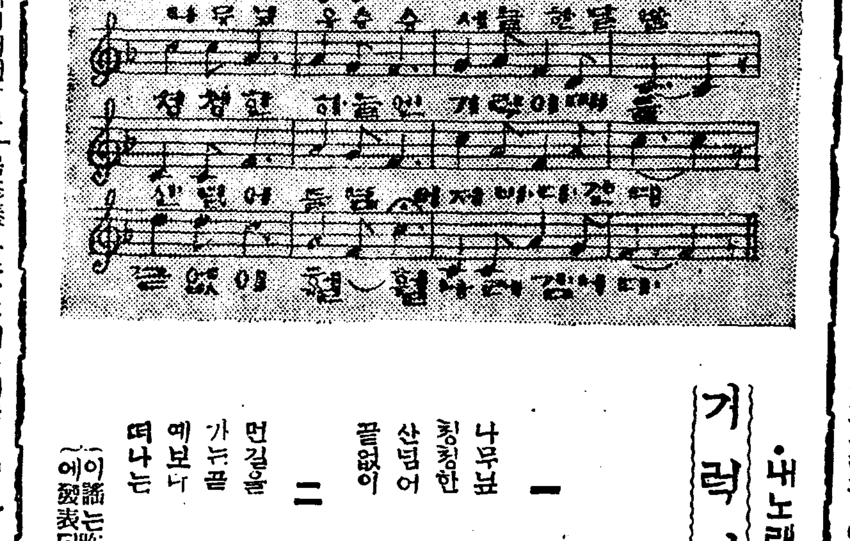

거럭이세
•내노래•내곡조•
洪淵波 謠
權泰浩 曲

一

나무닢 우수수 서늘한달밤
칭칭한 하늘엔 기럭이떼들
산넘어 들넘어 저바다건너
끝없이 훨ㅡ훨 나러감니다

二

먼길을 떠나는 기럭이떼들
가는곧 어델가 그어데일가
예보나 찬나라 북쪽나라로
떠나는 기럭이 몰는남니다

(이謠는昨年八月三十日付에本紙面에發表되엿든것입니다)

女人隨筆 밤都市의 푸로쎌ー
時代公論婦人記者 崔貞熙

◇……◇

집허가는 밤都市의 푸로쎌ー ─都市는 官能的짜쓰를하며 밤이오면 간즈메 둥처럼 예파ー트엔 네온싸인의등롱이 오렌지ㅡ쒯피아ㅡ赤ㅡ白ㅡ黃ㅡ등의빗치 검은밤都市를 장식하고잇습니다.

『아스팔트』우에 비스시서잇는 街燈柱밋헤『울트라모던』이 劇場에서나오는 색두의젊은子息을기다리고잇슴니다

가솔린의『스피ㅡ드』를내고달니는 카ㅡ편에서는 ¥800의自動車여옵니다 그안에는도야지가티살진爵은賤者가 알콜냄새와담배연긔 그리고P.P의오염남우승소리가 都市의繼管과항긔나의귀를스치고지나감니다 나의얼골는 붉어젓스며 목에는핏대가올는도록분하엿슴니다

◇……◇

카페ー안에서는 거리의룸펜이 『커피』와『됩피쓰』로써 시간을 보내고 『키ー논』모자에 自己키보당 더길어ㅡ버ㅡ를 입은『웨트레쓰』의『파트론』은 『카페ー』들컨에서 紙貨를던진 自동車에다가빗를거리는몸을 실코疾風가티다라남니다 그는 또젊은게집에게로갈것이틀림업슴니다

酒店과 『레스트랜트』의滿員 이것이新時代의最尖端일가요? 『파평진ー』두간에 『휭』이四十七圓도잇는者의日常生活『푸랜』이엇터하다는것을알수가잇슴니다

밤都市의 『푸로필』과모순된 『씸포니』는 내머리를어지럽게할 뿐이엿슴니다

◇……◇

이러한서울의밤을 行脚하는나의머리엔지난해 TOKYO의『아사구사』뒤골목에서니러난『에피쇼ー드』가떠올낫슴니다 『아팟슈』보당敏活한點에잇서뒤떠러지지안는다는것을늣기게되엿슴니다

다라나는사람 따라가는사람 그러나 다라나는사람은거리의곳곳에잠재한同志들에게 金品을빨으게도 『패싱』하엿슴니다 그들이地下室로들어갓다는것을알고잇는 警察도그들의存在를찻기어려워한답니다

머리에꼬즌 銀座의 不良少女 黑色『리봉』과 붉은장미꼿을는 지나가는젊은사나히압에서 請求하지도안는우숨을주니 기에都市의젊은사나히는 盲目的으로强烈한 變態的刺戟을찻는『모ー던』性을가지고잇습니다 이럿으로 무서운現象은發生됩니다 얼마후가여운 젊은사나희의『포켓트』가 텅ー비여지면 不良少女의後見人인 不良少年에게『아이구지』로찔니던시 그럿치안으면 밤길에재여서업드러질뿐입니다

◇……◇

그러고都市의밤은『에로』『그로』로써 一貫햇슴니다 나어린계집은 『아파ー트』에서 은賤者들에게 시달니고 沈鬱한中國人거리뒤골목엔 허리긴賣春婦가 담배연긔를 지나오고가는 사나히의얼골에다내뱃슴니다 化粧術의秘法을 얼골만본다면 그의 어린少女가 것는지 十七八歲의어린少女가 가리보임으로 사나희는 自己의 모ー든것을그에게주고 結局엇는것은 썩어진 고기덩어리인 梅毒! 肺病! 무서웁슴니다 第三期임니다

이럿케도 世紀末的밤都市의뒷골목에는 우리들이想像도못하는 무서운가지가지의現象이 演出된답니다

◇……◇

이反面에 貧困과싸호며 自由勞働者와 工場에서죽도록일을하고 집에도라와서는 어린子息의배곱흐다는싱화와 病든父母! 빼빼말너서 늙어진 젊은W ー F를바라보며 긴ㅡ한숨을내쉬는工場勞働者等의 生活ー이들의生産力은 그들의享樂과『알콜』에 消費가되는것이아닐니가?

都市의밤! 이골목저골목에서들려오는소리는 病으로괴로워하는소리! 하로종일의疲勞에呻吟하는소리! 철모르는어린애의주림에부르짓는소리! 어느것이나 내얼골을찡프리게할 달음이엿슴니다

이럿케도極度에矛盾된 行進曲이都市의밤을 點領하고잇는 것임니다(以下畧)

七月太陽
宋順溢

청내인 七月太陽이
긔와人골홈에 할할넘 녹아
나릴때
그래도 적은참새 갓븐가슴
뜰닥이며
둥지속으로 들낙날낙……
아아 거룩한목숨──살녀는
힘앞에는
七月太陽도 그볏이 보람없도다

청내인 七月太陽이
왕름난 길바닥에 紅爐같이
쏘아질때
그래도 적은개미떼는 쉴새
도없이
일터를 찾아 『데모』행렬만
아아 거룩한목숨──위대한
勞働앞에는
七月太陽도 그볏이 보람없도다

청내인 七月太陽이
매마른 大地를 살틀듯이
노리일때
그래도 활개를 버리고
素風만 내여뿜는 盛裝한
솔울이여!
아아 싱싱한긔운──뻗어가
는힘앞에는
七月太陽도 그볏이 보람없
고나

청내인 七月太陽이
바다홈에 피를뿜고 거우러
질때
猛獸같이 咆哮하는 검푸른
몰人결
永遠을 노래하며 뛰놀거나
아아 씩씩한긔운──흘으는
힘앞에는
七月太陽도 그볏이 보람없
고나

하루人길 다ー걸은 七月太
陽이
地平線 넘어로 살아질때
따홍에 울둑이는목숨들──
엉기는 힘과힘
모도가 래일을 다시약속하
나니……
아아 붉은노을속에 살아지
는 太陽이여!
어이씨 쏠아진 불볏을 보
람없다 하리요
따홍에 물홍에 거룩한단련
이르켯도다

──一九三一•七•一三──

◇蒙古의海水浴場◇

新刊紹介

◇**批判** (七、八月合號)─反宗敎號─反宗敎論(朴勝極)古人今人의脫獄記(諸氏) 레ー닌主義의基礎 金昌振批判의批判其他創作 漫文等滿載定價二十五錢送料一錢 發行所京城苑洞七七二地ノ五 批判社振替京城一五九〇二

◇**三千里** (盛夏號) 印度問題特輯과興士團硏究와日本無産政黨總評과붉은戀愛의主人公들等其他滿載 定價二十錢 發行所京城堅志洞一二二振替京城四二八四番

著名書籍半額提供

靑年學生이여! 드듸어讀書의 씨ー슨이되엿슴니다。 讀書는人生의生命水입니다。

世上의모든것은識習에서、智識은讀書로부터湧出합니다、이意味에잇서弊社는讀書의씨ー슨을압두고左의著名左翼書籍을定價의四割引이라는犧牲的法外價格으로提供하게되엿슴니다。 冊數에限이잇스니至急注文하십시오。

▽注文은반드시先金을願합니다(或은三分之一先金)
▽注文의時는必히每冊六錢式의送料를添送하십시오。
▽左外에도數百種의圖書目錄이잇슴으로二錢切手添附請求하시오。

マルクス主義への道 (定價一、三〇)	政治を暴露せよ (定價一、三〇)
ガンヂーの革命運動と宗敎 (定價一、五〇)	孫文と支那革命 (定價一、〇〇)
支那革命の階級對立 (定價二、〇〇)	スターリン (定價、五〇)
ロシヤ共黨産の文藝政策 (定價、八〇)	帝國主義の沒落 (定價一、〇〇)
鬪爭記 (定價一、五〇)	マルキシズム分析と精神學 (定價、六〇)
レーニン主義入門叢書 (定價、五〇)	支那獄中鬪爭記 (定價一、〇〇)
ストライキ (定價一、二〇)	赤旗の下に (定價、七〇)
産業合理化の如何に鬪ふか (定價、五〇)	プロ短歌集 (定價、四〇)
政治學 (定價一、〇〇)	ロシヤ文學理論 (定價一、六〇)
偉大な戀 (定價、六〇)	獄底の暗に歌ふ (定價、五〇)

東京市神田區表猿樂町十八
新刊著名書籍 安價(實費)提供 大衆書院
電話神田一七二五番 振替口座東京七二九一番

◇本社京販 電光化門 一八七番

粉末牛乳

Glaxo 글락소

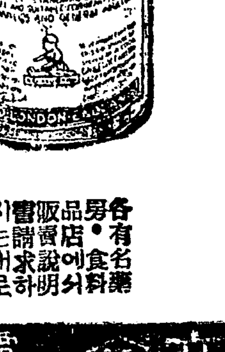

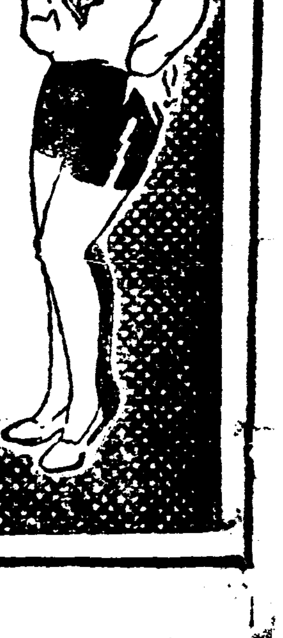

母乳代用의理想的 育兒料病、弱者의最 優等榮養品産前産 後의超速度回復料

貴家의繁榮은? 乳兒의健全한發育에잇슬것이오

貴下의成功은? 身體가健康하심에잇슬것이외다

本品(글락소)는 久遠한經驗과最新의 學理를基礎로하야 魚肝油의要素를 含有케한것으로、朝鮮에輸入된지아즉日淺함에不拘하고 참으로놀랄만한 賣上高를내고잇슴은 絶對優秀한 効力으로愛用家諸位의 滿足을드리는싸닭이외다

各有名藥房・食料品店에販賣 說明書는請求하시면 無代進呈

定價 二封度入¥4•10 一封度入¥2•15 半封度入¥1•15

京城鍾路二丁目八五 東洋醫用品商會 電光化門二八四一

地方時論

學齡超過兒童敎育을爲하야

谷山人士에게一言 谷山 一記者

谷山敎育界를回顧하면 멀니 韓國時代에는 他郡에比하야決코遜色이업섯다 邑內에만도半小學程度의樂英學校(天道敎側設立)와 小學程度의 三樂學校(예수敎側設立)明倫學校(樂英校附屬)幼稚學校(亦是樂英校附屬)等四個校가잇서서 만흔人材를養成하기에 不足함이업섯다 그外에各面에도規模不完全하나마 多數한學校가잇섯다 그리하야 山郡五邑이라稱하는 千餘戶의谷山市街는 各學校의喇叭소래로活氣를띄엿섯고 多數한學生徒는分明히 새로운光明을向하야 나아가는氣像이보이엿다 그때의人士를 只今의人士에比較하면 그程度가幼稚한것은말할것도업고 斷髮한사람도 天道敎人이나 예수敎人밧게別로업는때이다 그러나敎育機關만은 그러케重大하게보고 祖先의財産을기우려서敎育事業에바치엿다 谷山人士여! 谷山도얼마나 進步되엿는가? 그때는斷髮客이百分의一도못되든것이 只今은 상투튼사람을求景하기가어렵게되엿다 每年端午節鞦韆에서 總角(編髮)씨름 어른(상투튼이)씨름을갈느든것이 只今은編髮總角이絕種이되여서 그區別이업서진지도오랫다 이一例로 넉넉히모든것이 그만치進步된것을推測할수잇다 그러나 唯獨敎育界만은 그때보다 오히려 不振한것을잇지말나 그때는 四個校가잇섯는데 只今은 겨우 公普校一個所(邑內에限)뿐이다 兒童도 그때보다는多數일것이오 向學熱도 또한그때보다놉핫슬것이다 그런데不拘하고 겨우公普校一個所뿐이라는것은 너무나退步의感이잇지안흔가 더욱이 이公普校一個所란것은 邑內兒童에게限해서만잇는것이안이라 雲中、淸溪、桃花等四五面의兒童을爲하야잇게되엿다 그러고보면 이兒童敎育機關이란것이 過한不足이안인가 그뿐안이라 昨年까지는 諸九歲의兒童을入學식혓는데 今年부터는 諸八歲外지로制限되고 보니 校門밧게서彷徨할兒童이 果然얼마나만켓는가! 사람의一生은 敎育을잘밧고못밧는데에 從佔가잇슴을잘알다 원체不足되는學校에 學齡이諸八歲外지니 九歲以後의兒童은無識쟝이로判決이나린셈이다 너무나엄주이前程을망처놋는것이안인가 그러나엇지하리 學校가單一個所이니 갈곳이어대리오 財産이만흔년 或外地留學을식힐수가잇스리라 그러나年齡어리니 그亦難問題이고 또한그리할財産을가진사람인들얼마나되랴 그러면 이多數한學齡超過兒童을 그대로보려는가? 谷山人士여! 사람은사람이오 木石이안이다 저無邪氣한兒童으로하여금 장차文盲坑에몰아너흐면 너무나慘酷한일이 안인가 谷山人士여! 血誠을기우리라 農閑期를利用하야 數個所의夜學이잇는것은 感謝不已하는바이다 그러나 이것만으로는到底히安心할수업다 民間有志들이 血誠을기우려 그들을敎育할機關을만들지안으면 未來幾兒童을보기에 面目이업지안켓는가 敎育機關세우려는 決코赤手로 되여지지못하는것이다 財産家諸氏가 誠意를다하지안으면안될것이며 知識階級에서率先發起하지안으면안될것이다 더욱이 千戶互邑에 公普一校뿐이라는것은 現在谷山人士의羞恥가안일수업는것이다 韓國時代人士들도 四個所의私立學校를設立하엿거든 하물며只今의諸氏들이야 오히려容易한일일이아닐수업다 谷山人士여! 이一事를爲하야起하라! 谷山의將來 朝鮮의將來를爲하야

奉化靑年諸君 좀더覺醒하자

奉化支局 李國

奉化靑年諸君이여 諸君은우리奉化社會를如何이觀察하며 如何이批判하기에 그다지도冷情한態度를取하는가 諸君아諸君은 우리奉化民衆의思想이 幼稚한程度를未免이라하야 諸君들조차그럿케 民衆에對한態度를沒人情하게갓는가? 或은慨嘆만하고잇는가 不然이면諸君은 如何히하기에할일은山積하여 가리워잇는데도不拘하고 이다지도全然눈감고吝嗇不顧하는가 諸君은우리奉化에主人公인 同時에 未來를開拓하고過去를回想하여가면서 社會指導者가 될만한鬪士가아닌가 諸君이여 활발이리니 重大한責任을부겁게지고 엇지 그다지쓰러저가는 奉化社會를等閑視하고만잇는가 諸君아좀 深覺할시어다 우리朝鮮에思潮戰線이急轉直下하는大勢에따라 全鮮各地에社會團體가組織되여서 時刻을닷두는때도우리奉化에서는그러한氣色도보기가드무럿스니 이것이속업는事實이아니고무엇이라? 自爲心賤도조라하지만卓前高談으로十九世紀의다썩어진 所謂賢人達士라는 헛소리를키가며 盡日浪遊하는것을 美名學者라는곳내나는稱譽에벗을내여가며 現代祖의虛送世月에日課를삼아가는 所謂奉化某某의掘指할만한諸君아 勿論自己衣食住에困難한點도多少잇겟지만이얼마나寒心한것이아니냐 只今으로부터라도좀더意志를覺醒식히자

各地電燈料値下問題

大邱電燈料減下同盟 兩派로分裂對峙

强硬派와軟化派로分裂되어 결국휴등결의는보류되엿다 注目되는今後事態

【大邱】 대구전시민을중심한 대흥전료감하(大興電料減下)운동은 경북각지에까지 싸처서오래동안 분규하여온나함은 자조보도하여거니와 수일전 동회사에서 발표한전료치하(値下)가 예긔보다는 넘우 불만함을따라 다시 불티이러나는긔성회(期成會)를중심한각방면유지의여론은 더욱 비등하고잇는데지난 이십사일 오후네시경 대구부도서관루상(圖書館樓上)에서위원총회를열고 다시 이문제를두고 토구하는중놀연히부제하는분규로 홀더서한편은 소등동맹(消燈同盟)이나 료금 공탁불불운동(料金拱托不拂運動)전등기구손료(電燈器具損料)의오할인하요구등 어데까지 적극행동을 취하자는 강경론이잇고 한편은 소극적 소등정도로서 동회사와 상대하여 보자는 연화론이잇서 서로분주하게 자긔의 의견을주장하고 잇는데강경론을 말하는 배영덕(裵永德)림상조(林尙助)박창근(朴昌根)씨등의주장에대하야대야(大野)씨등은만약소등동맹을운동가들 첨예운동(尖銳運動)이필요하다고생각하야 본회에서 이것을 결의한다면나는공직자로서 자미업다고 생각하며또 그러한과격한 운동에참가할수업승으로 사임하겟다고 반대의견을 느러노앗다 회의석상은한참 파동을이르키며 량파의격론으로 싸와오다가 결국전문제를보류하고 동륙시반경에 폐회하엿는데 십만부민을 대표하엿다는 책임을가진 공직자들을중심하야 조직된만큼 일반의 긔대가 만흔이 긔성회는과연얼마나책임을 가지고 흥전과싸와 성공할는지 사회의 만흔주목을 끌고잇다한다

長城住民들도 關係當局에陳情

정긔처하긔에도갈하지안허 電燈料金減下問題

【長城】 대흥전긔회사광주지점(大興電氣會社光州支店)관할인장성(長城)의 전등료금(電燈料金)이 정긔처하(定期値下)할 긔한이된 오날에도 아직감하를리행치안흠 뿐더러 약십리가량의 거리밧게되지안는 북삼면外지오는 전등료금은 십촉광에칠십전가량으로 전북에서 가설을하려라하며 겸하야 수력(水力)전긔인만큼 촉광이밝다는바 대흥회사관할관계로 장성은 못온다는 말을듯고서 그대로귀한금전을 무지금하고 공으로빼앗길수업다하야 장성번영회(繁榮會)에서는대책을 강구중이다가 부득이 대흥회사관내에는 북전긔회사가 침입할 수업슴으로 그럼즉 전남광주와 가튼료금을맛도록 위선 지점측에교섭하는동시에 관계당국에는 진정을하야 긔어히 도독하도록운동하기로 하야 모든준비가착착진행중인데 만일에 진정이여의치못할시에는 소등까지하고 대흥에 대항하야 전북의전긔회사가장성에까지 오도록 운동이 전개될는지도모른다한다

高敞電燈料減下는 今年에도絕望

회사에몽리가안된다고

【高敞】 고창군(高敞郡)전동ㅡ의 고가의비란인중 남조선전긔회사(南朝鮮電氣會社)사원의건 료(電燈料)십륙촉일개월여권 하는바에 의하면 륙칠월중에운암수력전(雲岩水力電)사용동시에 료금인하될것을무한 긔대하는중인데 동사원의 최근전한바에의하면 수력은 칠월중에될나 작년에 오천식의 료금을더이나렷슬뿐아니라 원래 전등수를건개예정이상금外지고창(高敞)흥덕(興德)外지겨우오백여개에불과함으로 회사에서도 몽리못됨으로 료금인하는 못되리라고긘한다

自働車不通으로 京南鐵道를非難

【竹山】 경남철도회사(京南鐵道會社)의경영인충북자동차부(忠北自働車部)에서청주(淸州)로부터진천광혜원(鎭川廣惠院)을지나서 죽산外지 동행하는자동차는 매일오전 열두시에 죽산착이 정긔인데 날만조금구저도동행치안니 함으로 일반교통상 장애가막심함으로 일반은 긔리철도회사에 대하야 비란이 놉다한다

吉州砂防工事場의 出役이不公平

窮民數에準하지안코 各洞을一率로한다고

【吉州】 긔공현두에임금노동자케로말정이놉흔 소위궁민 구제사업인길주 사방공사장에서는 근일에와그출역(出役)식히는데에 각동을 일률로출역식히고 궁민의수에 준치안음으로 로동자측은물론 일반의비난이 놉흔대이케자세한 내용을듯건데 궁민권 발부에 잇서서길수면 삼백륙십여매에 길북동이 일백육십여명 홍수동 삼십여명그외 길당동인데 그출역에 잇서서는 현금감독자의관계가 잇다하야 홍수동십오명 길당길북동이 각십명임으로궁민을 다수히 정영하고잇는 곳에서는 못키럼 로동역을팔라하야도 인수에 제한되여로동케 못됨으로 다수한가족을 거나리고주림에 울게되며 당국자의여사한일률케를매도(罵倒)하고잇승은물론 이를안밧드 그들의 생애를 동정할뿐만 아니라궁민구케라하여노코 각동일률을 한당이야 궁민본위가 아니라지역본위(地域本位)이며 더욱이궁민권에잇서서도 년수입이 백원미만이라 하야노코 실케에잇서서는중농(中農)에게까지남발하얏승으로 토지에서 분리되여조석의생활이 극도로 어려운자가일하게못되고 토지를가지고농업에종사하는자가 오히려경로동케된다하야 궁민권의 남발된 것을 비난하는바 면당국으로서 정할에 호세(戶稅)를사정하야가지고 발부치안음이 원유라고일반는 말하며 그반척을욕진하면서잇다한다

清津牛車組員七十名 同盟罷業을斷行

賃金引下安協이안됨으로 雙方이格鬪外지해

【清津】 함북청진(咸北淸津)에서는 지난이일부터 정어리를 운반하는차부(車夫)칠십여명이 동맹파업(同盟罷業)을단행하고 이래삼일간이나 계속항쟁중인데 날이갈사록 사태는첨첨 험악화하여질뿐이라는바 파업을 단행하게된 원인을조사한바에의하면 지금까지의 정어리를 운반하는데대하야 임금는 오두일통에 수전으로부터 내지 십삼전外지하엿다는바(이것은 遠近에딸아서달음) 지난일일에 와서는 문득케조업자측으로부터 임금인하표를 발표하엿다는데 종전의오두통을 륙두통으로하고 일통에 팔전내지십전으로 발표되엿승으로 인부측에서는 그러면 모든통外도 폭낙되엿다하니 오두통을 륙두통으로하고 임금은 종전대로 삼전내지십이전으로하자고하엿스나케조업자등은 자긔네의안을 주장함으로 그와가티 파업을 단행하엿다는바 지난삼일밤에는 케조업자와 차부간에 충돌이생기여 지난사일外지 연출하엿다하며 지난사일에도 또한부두에서 다소의충돌이잇섯다는바 문제는 압으로정점험악화하여가는반면에잇서서 해결은 언케나 될는지예상키어렵다한다

學議反對運動

【綾州】 전남능주(綾州)학교평의원는당지고광련(高光鍊)이란사람이당

莞島海岸線紛爭에 六百島民大騷動

鳳鳴里와長佐里兩里民이 ◇…군당국에서조정에로력하나 解決前途는漠然

【莞島】 완도군고금면봉명리(古今面鳳鳴里)주민과동군완도면장좌리(長佐里)주민사이에는 권긔봉명리구역에잇는창포(菖蒲)(진질)를장좌리주민이월경(越境)하여채취한다고수년전부터 분쟁이생기여 해결을짓지못하고 쌍방주민이 반목되여오든중 금번에도그싸움이 폭발(爆發)되여주민간에 악화될염려가 잇승으로 이사실을 알게된동군에서는 그사정을조사 조정할 방침으로 지난십팔일에 산업게원허모(許某)와수산게원회촌모(檜村某)량씨를 현장에 출장케하엿든바 그날도봉명리의 부근부락에 산주민륙백여명은 현장에 총출동하여 자못소난한동시 출장한군청원에게 지원(주민의원망이업도록 해결하여달라는 호소)를하엿다는데 출장원들은 쌍방대표에게면안선외에는관행(慣行)에 의하여채취하라고 하엿다는바 아즉도 그해결이엇더케될는지마연하다고한다

北靑勞働組合員 五人拘留處分

自動車「데모」事件續報 경찰취체령위반으로

【北靑】 긔보=시난십오일북청로동조합원이십여명이신창(新昌)해안에가서 하로를의롭게놀던서 자긔네들을위하여한 포부와 과감한 의지를 발표한후 오후아홉시경 신창로동조합 부근에서부터 만세와 ××가를 일으키고 입대시위를 하고 북청경찰서문전까지 자동차를타고서 거리를 시위하고 자동차를타고가면서××노래와만세를 고다가지난이십일일십여명칠명만흔적방되여 그의외약한인케지난이십삼일에 남아잇는오명가운데서 사명은 오십팔일 구류될명은 이십구일 구류를북청경찰서에서 직결언도 하엿다는데인케 그들의 죄명을들어본즉 오십팔일되는 사람사명은자동차타고 떠돌엇음으로 도로취체령위반(道路取締令違反)으로 이십구일 경찰보안법위반(警察保安法違反)으로 이십구일합하야 오십팔일이라하며 이십구일되는사람은 다만 경찰보안법만적용한것이라하며 구류바든 사람의씨명은 왼에와갓고 오십팔일구류처분바든 사람은압송된다고한다

邊柱乙 李鎰善 朱文善 李尙和各五十日 李永漢二十九日

給事一人採用에 志願數三十餘名

【鐵原】 동읍군청(鐵原郡廳)에서급사한사람을채용하려함에 대하야 지원자(志願者)가삼십여명에 달하게되여 지원신청한 지난이십삼일에는 지원자의 살도로 동군청문에혼잡을 이루엇다 그들은 보통학교를 졸업한소년들 뿐으로 중등학교가 업고 속간(民官團體)에 산업기관(産業機關)이전부한자들이 보통학교만을 졸업한것뿐으로 상하사 불급으로 허송세월하는 소년들이그수효가천여명에달하는참담한현상이라한다

安岳舊普校舍問題 朝鮮人側陳情

공회당으로사용하자고

【安岳】 긔보=황해도안악군읍내(黃海安岳邑內)에구양산학교(楊山學校)현공립보통학교녀자부(現公立普通學校女子部)가 교사를 신축이전케 됨으로주민일반은 공회당긔성회(公會堂期成會)를 조직하고 연고가 깁흔 주민에게 환부하여 공회당으로 사용케하여달나고 군과도에 진정하엿스며 일본인측에서는 심상소학교(尋常小學校)건축긔지로달나하여 문케가 된나함은 긔보하엿거니와 긔성회측에서는 융화에 목적으로일보본 양보하여 일본인측에서지정한 긔지원천이백평을 부담하여 제공하기로하엿는데 일본인측에서는 한거름더나가 일천이백평의긔지도 귀모로써 수단을쓴것이라고 일반의 비난이 자자한동시 예상자로서는 각기 주의하라고한다 백평긔지에다 삼작(三尺)이상에터外지도 도와달나고 무리한요구를 함으로 긔성회측에서는 그무례한요구外지 승응할수업다하고 지난이십삼일 오후팔시에 읍내서산리 리준호(瑞山里李駿鎬)씨집에서 평의원회를열고 토의한결과 진정위원을 위선도에 보내서 전후사실을 진정하기로하고 동십일시에 산회하얏는데 진정위원은 전승근(田承根)씨와송부원(宋性甫)량씨라한다

浦項夜市開市

【浦項】 경북포항(慶北浦項)에는지난이십일일부터 야시(夜市)를 개시하엿다는데 장소는 욱정통(旭町通)이라는바 례년보다 번창(繁昌)을 예긔한다

浸水家屋千餘戶에 倒壞된것이七十餘戶

各地交通外지杜絕되엿다 지난이십오일에나리는비로 南朝鮮一帶의暴雨

【釜山】 이십오일새벽부터남조선지방일대(南朝鮮地方一帶)에는 폭우(暴雨)가나리기 시작하야 하천(河川)증수 제방(堤防)붕괴등으로각지의피해는날로더하여지도업스며 교통外지두절되고 사상자外지 내엿승으로부근일대는 자못불안한상태에잇다는데부산부내(釜山府內)에도동일오후 여섯시外지 판명된피해를보면침수가옥(浸水家屋)천여호도괴가옥(倒壞)칠십여호류실가옥사십호교량류실십칠제방(堤防)결궤사상자(死傷者)이명등으로서부산경찰서(釜山署)에서는도경찰부(道警察部)소방조(消防組)청년단(靑年團)등의응원을어더각방면으로경계중에잇다하며피해를입은상세를보면다음과갓다

◇大新町 流失家屋十七戶 倒壞家屋七戶 橋梁流失九
◇寶水町 浸水家屋五十戶 倒壞家屋三戶
◇中島町 浸水十七戶
◇瀛州町 山里浸水四十三戶
◇草梁町 中學校後浸水家屋二十戶 同町九〇六番地浸水四十戶 草梁川一帶二百戶 流失二戶
◇水晶町 浸水五十戶
◇凡一町 浸水 六十戶
◇牧島浸水四十戶
◇釜山鎭公普校附近浸水三十戶 流失五戶 負傷者一名
◇西面釜田里浸水四十戶
◇當民町浸水四十戶
◇水晶町死者 府內水晶町五八六番地李鍾漢妻趙順伊(二四)

湖南少年庭球

【木浦】 제삼회호남소년축구대회(第三回湖南蹴球大會)를오는팔월일일에목포토요회(木浦土曜會)주최로목포공립보통학교운동장에서개최하리라한다

木浦公設市場 使用料一割減

【木浦】 목포공설시장(木浦公設市場)사용료(使用料)를종전에비하야약일할(約一割)을인하하기로 목포당국에서는 결 라한다

全州、南原間 鐵道敷設工事完成

지난이십사일에완성

【全州】 경전북부선(慶全北部線)전주남원(全州南原)간의 궤도부설공사는그동안지장업시 착착진행된결과 예정보다도 약 일개월이나 일즉이 지난이십사일오후에 완성되어 남원에는처음으로 긔적(汽笛)소리가 들니게되엿다한다

咸興鑛山開業

【成川】 대정팔구년도外지전선적으로 이목을 끌며일시는자근평양이라고外지 대명사를어더대성항을일우어수다한금과은을캐여내인 성천회창금광(成川檜倉金鑛)은 그동안 광수들에 자원이 부족하엿든 현재外지십여년을 폐광상태에 이르럿다가 금춘에 일으러 구원회사(久原會社)에서케련긔 연장 백륙마력에 모ㅣ타등을 대대적으로설치하여설비공사비만이라도삼십만원이란 거액을들여오는 구월말일外지에 설비공사를 완전히 맛치고 십월부터는 긔관을운전하여드되여 케련분석에 착수하리라는데 전긔구원씨가 수십년동안에 캐여둔광석이 현재산모양으로 싸여잇는데 이것만케련하라도 이개년이라는 시일이걸리며약백이십만원에 처금이잇다고한다는데 더욱삼십년 계획으로 로동자를 사용하야광석을채굴하리라는데 현재회창시는 유사이래 처음되는대대적설비로 말미암아만은 포부와만은희망을가진 수만흔 로동자와 상인들이 사방으로 모혀들어대성항을일운다 한다

無慮愁雲一掃코 甘雨에移秧終了

【統營】 한발로 대소동중이든통영지방(統營地方)에는그동안의려일강우(降雨)로논들에물이흡족하게된外닭으로일반농가에서는 모든한발에대한 우려를 일소하고 금월초순부터 시작하야이앙(移秧)을하엿는데그것이 지난이십삼일外지에거의맛을맛치게되엿다한다 금년이앙은 한발로말미암아약이주일가량천연이되데 따라벼발육도 그비례로 느저지게된현상이라는데금후시미에따라 비만적당히 오기만하면수확에는아모약영향이업스리라한다

本社移轉探查隊 金灌權書의消息

본사이동탐사대일행김형식(金灌植)군은그동안제일회의탐사를마치고 춘천서 원교정리동행하든중 지난이십이일부터 제이회의탐사를 개시하야 방금김화(金化)에서활동중인바김화를마치고철원(鐵原)평강(平康)등으로향하기로되엿다 그리고 박달현(朴達鉉)군은긔왕부터 금강산도내를 빅순중인데 이동탐사는 팔월상순경부터 강원도의남부지방으로부터 시작하게되엿다

失業救濟工事로 成川檜倉間道路改修

지주측도지불허로당국곤난 總工費는六萬八千圓

【成川】 평남성천(平南成川) 가평(佳坪)을경유하야회창(檜倉)간에삼능도로공사에착수는 사오년전이엇든바아직준공의 서광을 보지못하야 교통이극히 불편하든동 금춘부터 회창에대대적으로 설비를 착수하고잇는 구원회사(久原會社)에속하는성흥광산(成興鑛山)이개광키로되자 총독부 실업구제비를리용하야내십월말일를준공예정으로사백여로동자를사용하며착착공사중이라는데(숭인동(崇仁洞))모지주는 도로공사에 토지를의연허락지안음으로군당국에서는대단히 끈난중에잇다고 하는데지주측에서는 일단칭부를 마튼칭부업자가 무조건하에 토지를사용치나안흘가하고 념려하야그대책을강구중이라고한다

咸興에假技手出沒

【永興】 함남영흥읍(咸南永興邑)에 도가기수(假技手)가횡행하야하동면녹도 업는상점(商店)에서 물품을외상매입(外掛買入)을한 으로 모상업인는 하도이상하야 그의 내용을 조사한즉 그는영흥군 축산조합(永興郡畜産組合)기수를운동하는자로서일본에가서 학업을 수여한뒤에영흥읍에도라와서 모일본 녀자와동거하는김모(金某)로발각되엿다는바그는 이가튼실인적 불평과 에잔명 유지가곤난함으로 동축산조합에 근무한다고 그가튼거짓을 하고 근무한다고 그가튼거

孟山郡農會員 公金千餘圓橫領

결국경찰이체포취조

【孟山】 평남맹산군농회(孟山郡農會)권고원(勸告員)김룡도(金龍道)(三○)는 작년팔월부터 금년륙월外지 농회비(農會費)림야조합비(林野組合費)등 공금천원여원을 횡령소비한 사실이 최근발각되여 맹산서에체포되는동시 업무횡령죄(業務橫領罪)로취조를 밧는중이라한다

▲金泉區長會議 【金泉】 경북김천(慶北金泉)에서는지난이십일오전十시경에당지읍회의실에서 구장회의를개최하고 묘지취체(墓地取締)에관하야장시간협의하엿다한다

面長과會計가 公金橫領消費

검사가취조후공판회부 扶餘良化面의黑幕

【江景】 지난이십일오전구시부터 오후칠시外지 공주지방법원강경지청형사법정(公州地方法院江景支廳刑事法廷)에서는 대만원의 방청리에 충남부여군량화면장(忠南扶餘郡良化面長)성락정(成樂鼎)과 동면회계서긔박혁(朴赫)에대한문서위조사긔사건으로 공판이 열리엇다는데 사실의대강을 드르면면장으로 이십여년전부터 량화면장으로 잇는바 소화이년도부터 량화공립보교긔성회(良化公普期成會)를조직하야 면내 유지에게 긔부금을모집하여오든바동이년 부터긔성금으로 이래 소비한것이탈배원이라하며동면회계박혁은 철통원의소비가 잇섯다하야 사실심리를하엿것다는바면장은사실을 머게시인한듯하다하며회계박씨는 사실을 부인하얏승으로사오인의증인을소환심리키로 되엿다는데 증인중에는최초사건발단시에면문부와긔성회 문부등을검렬납부여군청재무계속도소환하기로하엿다한다

校長打兒事件 漸次擴大

선도책결정

【東萊】 동래 심상소학교장(東萊尋常小學校長)과교원삼인이작당하야 동교교정에 놀려간 정석범(鄭錫範)이란십륙세된아동을 란타하야 전치일주일간의 중상을내이고 『너이들이 합력하야 우리에게반항한다면 륙혈포도쏘아 죽이겟나』는협박을감행하엿다는것으로 일반은 극도로분개하야여론이극속도로고조되여간다함은이미보도한바어니와 해문제에 대하야 동래유지들은지난이십일밤에모이어동사건의 대책을토의한결과 직긔위원으로하야금 군당국과 도당국에철저한 항의를개시케하고조선인민중대회(朝鮮人民衆大會)를개최하야 해사실을 대중에게호소키로 태도를 결정하엿다한다

◇委員長 金秉圭 黃紀秀 尹世爾 朴康洵 朴吉浩

第三回全朝鮮蹴球大會

日時 七月二十九日
場所 信聖學校運動場
申請期限 七月二十八日外지
參加金 三圓
主催 宣川公普同窓會
後援 宣川體育會 每日申報 朝鮮日報支局
賞品 優勝旗 外副賞

南朝鮮個人庭球大會

時日 八月八、九兩日
場所 寶城公普校코ㅡ트
參加金 一組一圓
賞品 優勝컵 外副賞多數
主催 寶城庭球俱樂部
後援 東亞、朝鮮、寶城支局

第八回西鮮庭球大會

時日 八月九日(雨天順延)
場所 黃州公立普通學校코ㅡ트
申請期日 八月八日外지
加盟金 每團三圓(一團三組)
申請所 朝鮮日報黃州支局
賞品 優勝旗及旅費二十圓
主催 黃海黃州留學生學友會
後援 東亞、朝鮮黃州兩支局

群山南鮮蹴球大會

一、時日 八月五日午前八時(雨天順延)
一、場所 群山府外龜岩里永明學校
一、申請金 靑年團三圓少年團二圓
一、少年團選手의身長五尺一寸以下에限
一、賞 優勝旗、旅費、副賞
一、申請處所 群山府外龜岩里基督靑年會體育部
一、申請期限 八月四日午後五時에永明學校講堂
一、抽籤
一、主催 龜岩里基督靑年會體育部
一、後援 朝鮮日報群山支局

仁寺洞 朝鮮劇場

文週에上映할映畵 暗黑街、女毒長
不日內上映할映畵 肉體의道、蜂雀、로이드스피데이、로이드人氣者、로이드홈즈、十誡、父子、罪의거리

人情大活劇 人生의乞食 全十卷 監督……윌리암웰만氏 主演 (위레스베아리氏 리차드·아렌氏)

◇파라마운트社時作映畵 大喜活劇 猿飛칸다 全七卷 監督 프랜크땃블氏 主演……에듸칸다氏 助演 (크라라보ㅣ氏 메리도ㅣ부氏)

◇파라마운트社特作映畵 西部大活劇 아리소나의天地 全六卷 監督……존워ㅣ스氏 主演……게리쿠바氏

◇파라마운트社映畵

七月二十五日낫부터大公開 料金 階上大人卅錢 小人廿錢 階下大人二十錢 小人十錢

常設 高級 團成社 電光五九九番

期待하라 次週二十九日부터上演되는三大傑作
◇舞踊과 獨唱
◇河夕照氏 編 諷刺劇 農村의一景 一幕
◇李瑞求氏 作 大史劇 廢墟에우는忠魂 一幕
大喜劇 月給날 二幕
◇文鱗氏 編

演劇市場公演第十三週 七月二十六日낫부터 短期三日間

皮膚、泌尿、花柳病 醫學博士 渡邊晋 京城黃金町入口日本生命樓 診療 十二時半外지及夕刻

△廣告 는現代商業術의最善한秘方이다

庭木과盆栽의虫은 이갓치잡어야한다

귀한庭木、盆栽、菊花其他家庭園藝家의第一困難한것은害虫의發生이다。 여기는家庭園藝用으로 本劑는特히家庭用으로調劑한것으로 撒布하면害虫은곳全滅합니다。 全國到處商店에잇소 價格이싸오 家庭園藝用今津殺虫劑입니다。 其他家庭害虫驅除에는 大阪市西區京町堀通二、今津化學研究所에서相談에應합니다。